朝鮮日報
朝刊
本紙夕刊合八面
發行兼編輯人 方應謨 印刷人 金達權
發行所 京城堅志洞一一九五 朝鮮日報社

社說

佐野學의轉向說
—聲明書內容의檢討—

一

발서 月餘前부터 日本共產黨의指導者로서 方今 東京市谷刑務所未決監에잇는 佐野學과鍋山貞親兩人이 그共產主義的政治意見을 一切排棄하야버리고 最近消息에依하면六月九日에 聲明書를 發布하고日本主義로 『方向을轉換』하엿다고傳한다 該聲明書의日附가六月九日인데 刑務所와 其他 警察當局의檢閱과 司法 手續이잇슬것임에不拘하고 同日即時電通과 各新聞社編輯局에까지到達하게되엿것은 한奇怪한 事實이다 兩人은 日本 프로레타리아運動界의 重要人物로서普通個人과는 달리 取扱받는것이 當然할것이다 그러나個人은 어듸까지든지 個人이다 그 政治意見의 變更이 그다지重要하다고 볼수업슴에不拘하고 다른通信은 다제처노코라도 何必 이에對한通信이 이처럼迅速히 世間에 宣傳되는것은그迅速의 程度가 奇怪에가갑다고 볼수밧게업다

二

該聲明書라는것의內容을보면더욱奇怪한것이 업지안타 그들이 單純한勞働者가 아니요最高學部에서 敎鞭을잡고 硏究에硏究를 거듭하엿스며 또는 多年間의理論的訓練을바든사람이다 用語와文章에서지熟達한 老錬家인것은 否認치못할事實이다 그러나 그聲明書의內容을보면 그思想內容은 姑捨하고라도 用語와文章이 발서 의심의餘地를 容認안할수업게되엿스니 例컨대 當然히『勞働者의利益』이라고할것을『勞働者의關心』이라한것 『콤인테른』이 諸國의 勞働階級의生活及論爭으로부터떠나 國際主義가破綻되엿다」云云한것 『地上生活의關爭』이란 奇怪한用語等은 맑스主義的으로 訓練바든 理論家의말은 아니다 設令그들이 反共產主義的態度로 現代社會科學的用語外지 排棄한다하드래도 이런한用語는 使用하엿다고는 밋거困難한바이다

三

그思想內容을 檢討해보자 爲先第一項에『콤인테른』이『勞働階級의生活으로브터떠나』가서 國際主義가 破綻되엿다고 非難하면서 바로그다래 日本에對하는 對帝政策即國際主義的反戰運動이 有害하다는 矛盾이든에뒤인다 이러한種類의文句로 八個項目을包含한 該聲明書란것의 思想內容을 그文勢의意思가通하는範圍內에 綜括하야보면 첫재로『콤인테른』의反戰運動이 日本勞働階級에게有害한것 둘재로 日本프롤레타리아運動은『콤인테른』과關係를斷絕할것 셋재로『콤인테른』은必然的으로 崩壞될것 넷재로中國과의戰爭을繼續할것 다섯재로 日本안에 따로 君主制下에 社會主義制度를建設할것 여섯재로 殖民地解放運動을反對하고 日滿臺鮮西民族의勤勞大衆이 協同할것等이니 勞働階級의利益을基礎로하는政論家로서 勞働階級의 政治經濟的利益에 對하야는 一言半句도업고 다만 日本帝國의對外戰爭과殖民地保存이 가장高調된것을보면 그들의意思는日本國體의保存에잇는同時에 그들의日滿臺鮮의勤勞大衆과 協力하야建設하라는社會主義制度란것이如何한種類의것인지 想像하기困難하다

四

우리는 구태여 該聲明書의眞否에對하야도 그다저關心하는바가아니다 六七人의辯護士가 直接으로面會하고 該聲明書의眞實性을 임이大大的으로 宣傳하고一步를 進하야 兩人의關係辯護士에게까지 第二次聲明書를보냇다는報道가잇는以上우리가 구태여 그眞實性을의심코자하지안는바이다 그러나 어느個人이 自己의政治的意見을 變更하엿다고 그것은 곳그運動에 對하야 重大한影響을 주리라고는 預期하기困難한바이다 政黨史上에나타난無數한前例를보면 個人의政治的變節을因하야 그政治運動自體에미친影響이 그다지만타고할수가업슬뿐더러 特히프롤레타리아運動은 個人의影響으로 左右될性質이업는것은 우리가 一般으로아는바이다 다시말하면 個人의轉向으로서 運動全體를 論斷할것은아니다

世界經濟不安克服코자 六十六個國知能總動員

全世界期待裡에 經濟會議遂開幕
倫敦南켄싱튼地質博物館에서

【聯合倫敦十二日發至急報】 全世界를覆盡하는經濟不安을 克服할大使命을띄고米大統領의提唱으로招集된 歷史的大會議인 世界經濟會議는 六十六國의智能을總動員시켜 十二日午後二時五十八分 (日本時間午後十時五十八分) 全世界注視下에倫敦南『켄싱톤』地質博物館에서開會되엿다 莊麗한白堊의會議場前은 各國代表의自動車로차고 代表들은隨員을同伴하야 續續場內로姿態를감추어 各其定한坐席에着席하야會議를압두고愉快히談話한다 定刻二十分前에는 발서全部의着席을終了하고英皇帝의御來場을苦待하엿다 그러자『모-닝』을입은『죠-지』五世陛下의서는 大理石圓柱의 正面大玄關에英首相『막도날드』 聯盟事務總長『아브놀』氏等의御出迎을바더會場에드러오서 金色燦然한國王의『마이크로폰』을通하야 會議의成功을 祝賀하는『메쉬지』를玉音朗朗히御朗讀하사그御音聲은極히嚴肅히場內에明瞭히울이엇다 皇帝陛下의『멧세-지』는 七分間으로午後三時七分終了하야 全世界에放送되얏는데 다음陛下는 徐徐히御退場하시고『마』首相이議長席에着席하야 壯重한語調로開會演說을 始作하엿다 이리하야 世界經濟會議는 全世界期待裡에開幕되엿다

英皇帝의御司會로

英皇帝의勅語

【聯合倫敦十二日發】 世界經濟會議開會에서 英皇帝陛下가御朗讀하신『멧세지』의 全文은如左하다

紳士諸君、廣範圍의經濟的難局의이때에當하야 朕은深甚한責任感으로 諸卿을이國家에마지한다 朕은世界全國民의會議의開會에當하야 一國의元首가이것을 司會함은史上에서이것으로서 嚆矢가된다고밋는다 朕은如斯한會合이可能하게됨에滿足함을表하는同時에 이共同의努力이有益한結果로 引導할信賴의念을 表明코자한다 朕은國際聯盟加盟各國代表에게 歡迎의意思를 表한다 朕은恒常聯盟의事業을깁히올케생각하고 또興味를가지고注視하여왓다 聯盟은이會議를招集하야 專門家委員會의貴重한寄與에依하야이會議를爲한準備를가추엇다 聯盟이업고는또聯盟의理想이업고는 朕은이偉大한會合이 果然開會할수가이섯슬가를 疑心한다 朕은 國際聯盟加盟國이아닌諸國의代表도 이에못지안케 鄭重히 歡迎한다 朕은此等諸國이이討議에參加하게된 有効한 協力의精神을認定한다 世界는 只今擾亂狀態에잇서 今日復興事業에 着手하는 諸卿에게는 이事業은極히重한것이다 그것은다만 精意와眞摯한協力에依하야서만 完成할수잇는것이다 紳士諸君 朕은諸卿의努力이 世界의全國民이渴望하고잇는것과가튼幸福한結果에到達하기를希望한다 朕은이會議에 協定에到達코자하는眞正한希望의證左가 存在함을보고이에期待를건다 全國家는共同한疾患에苦痛하고잇다 이것은失業者數의 增加에依하야너머도明瞭히表示되여잇다 此等의數字가意味하는人類의苦難은統治의責任을질머진今日이에列席한 여러諸卿의 關心事이엇든것과 마찬가지로最近數年間의 朕의不斷한 關心事이엇다 萬人은이것을通觀하고 또認定한다 危機에直面하야 朕은全世界의究極의 幸福을爲하야 協力하기를 여러諸卿에게 呼訴한다 世界의廣大한 資源을利用하여 文明의 實質的進步를 確保하는것이 人力의 不及할바일수업다 此等資源은조곰도減退하지안엇다 反對로發見과發明과組織과는 그可能力을 倍加하야왓나 只今生產의豐富가도리어 새로운諸問題를 發生시킴에이르럿나 이驚嘆할物質的進步와아울러 諸國家間의相互依存과 그사히의協力의價値가 새로히認識되게되엿다 只今이 共同利益의 새로운自覺을利用하야 人類에게의貢獻을 企圖할會議가到來하엿다 朕은相互的協議가正當한行動에의第一步라는確信에依據하야 이에將來에의 希望을가지고이會議의開會를宣한다 朕은諸卿의幸勢한結果가 全世界를다시 繁榮과秩序잇는 進步의道程에 回復시키기를 祈願한다

英國首相演說

【倫敦十二日發電通】 世界通貨經濟會議議長『막도날드』英國首相은 陛下의勅語佛譯이終了하자三時十五分如左한 演說을開始하엿다

我倫敦에 各國代表의參集을어더 이에國際經濟會議를開會하게되엿슴은 余等의가장榮光으로생각하는바이다 會議의重要性은只今 皇帝陛下에서주신 勅語로明白한것과가티 實로世界의運命을등진것이다 只今모든 國民은共通한疾病으로 苦痛하고잇서 國際勞働局의最近統計에依하면 全世界의失業者는實로 三千萬에達하여잇는바 이것은經濟的國家主義가禍를씨친結果로서 吾人의가장憂慮하지안흘수업는바이다 萬若今番世界經濟會議가失敗에歸한다면 世界는 失望의쓴잔을맛보지안흘수업다 吾等은 보고만잇게될것이다 吾等은깁히銘記하야會議에 다다르지아느면안될것이다 市場은 吾等의眼前에잇다 그러고 이에 供給할勞働力도 亦是眼前에잇다 그런데勞働力은 雇用될자리를수업서 市場은그가求하는것을줄수가업다 繁榮의道具는가추어 眼前에잇다 그런데 그市場이 緩慢하여서 使用되지못함에 이르럿다 世界의物價는 急速히 下落한外에 相互間의 正當한關係를 破壞하고 마럿다 世界經濟活動의樞軸은이에破壞되엿다 一般的危機는 關稅의制限及不當等에 依하야一層深刻化되야 爲替管理는다시 이것을助長하고 國際貿易額은 이로말미아마 一九二九年부터 三十二年外지 量에잇서서 四分之三 價値에잇서서 二分之一로激減되엿다 이리하야 金本位는多數의 國家로부터 離脫되엿다 (以下夕刊繼續)

各委員會의日本委員內定

【聯合倫敦十二日發】 世界經濟會議各委員會의日本委員은大體財政、通貨에는深井、津島兩氏 貿易及生產組織委員會에는伊藤述史氏가出席하기로內定하엿다

經濟會議代表 總數四十七名
隨員合하면千八百名

【倫敦十二日發電通】 世界經濟通貨會議는 倫敦夏季時間十二日午後三時부터 倫敦地質博物館에서開會式을擧行하기로하야十一日夜外지 各國代表部는모다모혓는데 聯盟事務局調査에依하면會議參加六十六國 代表內譯大統領一(瑞西)首相八 外相二〇其他의閣僚四十七名인盛觀으로는實로歐洲大戰直後의『발사이유』平和會議以來의大大的會合으로隨員을合하면그數千八百名假量이나되여이로말미아마倫敦各『호텔』은滿員이며『호텔』屋上에國旗를날니어緊張한會議氣分이澎湃되여잇다

對滿鐵第二次會議

入京豫定이遲延되여잇든村上滿鐵理事는十二日朝入京하야總督府에今井田政務總監을訪問하고入京人事를兼한後辭去하엿다 問題의北鮮鐵道委管問題는雄基、淸津兩港의使用權問題로明十三日부터第二次會議에들어갈豫定인바鐵道問題는이미國策的見地에서決定을본것으로 件其他區區한附屬的問題들 ... 식혀大衆의 ... 會것으로滿鐵로도此에依하야會社의利益을增進하려고하는意向은안이라는意向을入京도일즉言明하엿고 ... 에밋지아니하는것은勿論 ... 意向임으로今般의第二次會議에依하야 ... 다하드래도必要條件은大體로圓滿한解決을보게될것이며正式調印은八月頃에될模樣이다

國際經濟會議豫診
資本主義經濟의再建運動
(四)……金洸鎭

四、關稅問題

國際經濟會議가 가진目的은 戰債의改訂이 거의全部라고말할수잇다 그러고 關稅問題이나 通貨問題는 前述한바와갓치 米國을誘引하기爲한 表面的看板에지나지못함으로 本是부터 이러한問題의重要性은알수잇으나 方今엔 이會議의論議의中心이 關稅問題에잇는것갓치뵈인다 그러나 이것은戰債問題에드러가기爲한 前哨戰이라고 事實解決될性質의問題는안인니다

이問題에對하여는 서로이關稅를 引下하야되겟다는 原則點에잇서서누구나一致할것이다 그러나原則的一致란것은如何한國際會議에서든지 볼수잇스나 그實行에이르러는 반다시頓挫되는것이다 各資本主義國家가── 그中生產力의 發展이不充分한나라가 關稅를引下하야 他國商品의 販路를스사로닥가준다는것은 到底히想像도못할바이다 國際的鎖國主義 關稅鬪爭의進行은 現資本主義世界經濟의唯一한血路이다 말할것도업시 그것은 解決할수업는矛盾을具有한迷路이다 世界資本主義는 關稅引下란 可望도업는手段에 希望을붓치고 一路迷路로突進하고잇다

五、金本位는 復歸될가?

金本位의 擁護는 바야흐로資本主義世界의 日程에올린가장緊急한問題이다 特히 世界金融界의王者『磅』貨가 金基礎를離脫한後로부터 이問題는資本主義社會의 火急한問題로되고 다시『永遠한繁榮』을자랑하든米國이 金本位制를停止한後로부터 그前途가暗澹하여젓다 참으로 그러나 資本主義體制는 金本位制와 不可離의 關係가잇다 資本家的生產은 그自身을 破壞하기前에 長期間에亘하야 金本位를 離脫할수는업다 불조아지-가 金本位制에對하야 限업는 愛着을가진理由는 여기에잇는것이다 그럼으로 國際經濟會議가金本位制의復歸를 푸로그람에올린것은 當然한意圖이다 그러나如何한方法으로할가하는데對하여는 아직完全한一致를보지못하엿다 專門家委員會가『金本位制의一般的回復의前提로取할 政策』으로提議한것은 아주虛妄한것이다

一、金本位國及潤澤한貨幣準備를가진 諸國은自由로 金의流出을許可하고 外國에의資本移動을 可及的自由로許與할것을要求하고

二、金本位停止國은 爲替市勢의下落을 禁止하고 爲替管理를 實行한諸國은 即時 爲替管理의 撤廢를 要求하엿다

그러치만 金本位制를 維持하고 或은 豐富한貨幣準備가 잇는나라에 對하여 金의自由스러운流出과 獨逸이나『발칸』과갓흔 危機에處한諸國에 資本의投下를勸告한들 全然可能性이업는것은 明若觀火이고『金의世界的再分配』를爲하야 巨大한金保有國에 貧金國에 金을讓渡하는 方法은 더욱그러하다 經濟會議專門家委員갓흔 神仙들의 꿈은 限업시 平和롭다 그러나 俗世에서는 第二次世界戰爭을準備하기爲하야 金을獲得할라는鬪爭은 極度에達하엿다한다 그리고『金本位制를維持하고 潤澤한貨幣準備가잇는 指導的國家는 오직 金融寡頭政治佛蘭西가 잇슬따름이다 金本位國으로의團聚가 不可能하다하면 金本位를離脫한國家는 或은 爲替管理를採用하고 或은 爲替管理의 撤廢를 要求하엿다 그러치만 金本位制를 維持하고 ... 金本位復歸가全然問題도되지안흘뿐아니라 말할것도업시 現下의國家政策에는 ... 남은佛蘭西의金本位를 낫도威脅하고잇다 아와가티 國際經濟會議의議題의하나인 世界的金本位制復歸는 全然可能性이업는問題이다

그러나 現在 三十餘億 의巨大한赤字를現出하여 거의國家的破產의危機에處하고잇는 米國으로써 아모리妥協的意思가잇다고할지라도 戰債의拋棄는 想像할수업다 더욱이 戰債의大部分은 現在民間의私的債務로 變하엿슴으로 그實現性은 一層困難하게되엿다 그우에 米國議會는 戰債改訂에對하야 強硬한反對가繼出하고잇슴으로 前月外지晴朗하든 國際經濟會議의前途에는 다시금 陰影이뵈이기始作하엿다(續)

潘海騎兵隊에 突然兵變惹起
連長射殺後銃器携帶코逃走
日滿官憲은追擊中

【奉天十二日發電通】 南山城鎭에駐屯한潘海地區騎兵百餘名은八日夜突如兵變을이르키어連長譚齊忠을射殺하고銃器를携帶한채逃走하엿는데이急報로日滿官憲은目下搜査追擊中이다

鈴木總裁邸 政客往來頻繁

【聯合東京十二日發】 十一日夜歸京하야 오래간만에私邸에서一夜를지내인 鈴木政友會總裁는 十二日午前八時強硬派巨頭勝田主計氏의訪問을바더 約三十分間 意見을交換하엿는데 다음木下謙次郞氏의訪問이잇고 이어九時四十五分山口幹事長도 鈴木總裁를訪問하야 裁斷을내리기外지의 順序其他에對하야 協議하고 또이어濱田國松、岡田忠彦의諸氏의訪問이잇서 朝來大小政客의往復이頻繁하다

協調와또同時에 自主獨往을不忘
日本의對經濟會議態度

【聯合東京十二日發】 歷史的大會議인世界經濟會議에臨함에當하야 日本政府는既定方針에依하야各國과의協調를第一原則으로하나 日本政府가斷乎히國際聯盟을脫退함에이르런大精神도亦是忘却할수업서 內田外相은過般의點에關하야軍部側과도協議를거듭하고잇는바 軍部로서도勿論異議가잇슬理由도업고 內田外相으로부터 近近石井代表에게對하야特히協調와同時에自力獨往을強調한回訓을發할터인데 內田外相의內意는大槪如左하다

一、國際政治에서의協調的態度를原則으로함에는變함이업스나 他國이畏濫히日本을危殆케하랴는態度를取하는時는日本은斷乎한態度에나슬것

一、日中間題解決에對하야서는 왓外지第三國의介入을排擊할것으로『보이곳』을國際條約에依하야 禁止한것이라는提案을시키려는當初의訓令은撤回하고 同問題에對하야서는何等의提議도하게하지안흘것

一、日本은通商自由의原則을確立하야모든通商阻害의原因排除에同意하나 그러나最近情勢는日本으로하야금斷乎한處置에나스도록할必要가잇슴을痛感시키는바잇서 따라日本으로서는 互惠主義를取하야 日本에充分한 利益을주는國家에對하야서는 好意的으로考慮하나不然한者에對하야서는 積極經濟戰을開始할覺悟가잇슴을會議에서強調시킬것

鈴木總裁裁斷은 十四日로協議決定

【聯合東京十二日發】 政友會의對政府態度決定에對한 鈴木總裁의裁斷其他에對하야 山口幹事長、濱田國松兩氏는十二日午前鈴木總裁와會見協議結果十四日에裁斷을내리고內意를어더서 午後二時부터緊急幹部會를開催協議한結果黨議決定의順序를如左히決定되엿다 十四日午後一時總務會、同二時幹部會、同三時常議員會、同四時議員總會 右와가티決定하얏슴으로本部에서는即時各地所屬貴衆兩院議員에게招電을發하엿다

三長老에게 總裁情勢報告

【東京十二日發電通】 鈴木總裁는十二日午後일즉이各派의統一을依賴하엿든望月圭介、山本條太郞、山本悌二郞의三長老를自邸에招請하고各派의意嚮及一般情勢에對하야詳細報告를맛기로되여잇다

西班牙前首相 『마』氏再組織

【마드릿드十二日發電通】 去八日總辭職한 西班牙前內閣首相『마뉴엘、아자나』氏는 大統領으로부터再組閣命令을바다考慮中이든바 十一日이것을受諾하엿다

英米佛三國間에 爲替協定을締結
『데이리메엘』紙所報

【聯合倫敦十二日發】 國際經濟會議로倫敦에參集한佛銀行總裁『모레』紐育聯邦準備銀行總裁『하리손』英蘭銀行總裁『노-만』三氏以下三國財政專門家는 日曜日임에도不拘하고會合하야通貨問題를協議한바『데이리메일』紙의報導에依하면此等三國銀行家는經濟會議開會中爲替의急激한變動을이르키지안토록爲替紳士協定이라는것을成立식힌모양이다

露中通商條約 正式交涉開始

【上海十二日發電通】 露中通商條約은 北滿鐵問題發表及露中不可侵條約의 沈滯되는影響을바다交涉停滯의모양이엇는데至急解決할必要가 잇슴으로不可侵條約과別個로解決을急히하기로되여十日『오샤닌』書記官은右에對하여南京에急行하엿다 近近『보구모로프』大使도赴京할모양으로 마츰내羅文幹과『보』大使間에露中通商條約의正式交涉이開始되게되엿다

宇垣總督 廿日後歸任

【聯合東京十二日發】 宇垣總督은來年度豫算編成의根本方針에對하야齋藤首相을爲始로各閣僚와 折衝中인데大體十四、五日相議를終了하얏슴으로 來十七、八日頃東京發途中伊豆長岡의別邸에서 靜養한다음桃山御陵參拜、다시鄕里岡山에들너參墓하고二十日지나歸任할豫定이다

蘇聯活動積極化
馮의困境利用하야
北平大學生數十名이加擔한듯 張家口에서策動開始

【東京十二日發電通】 馮玉祥이苦境에잇슴을期하야最近蘇聯의活動活潑化하여既히 張家口에는馮玉祥의令息의友人이라고稱하는露人이來하야活動하고 北平大學生危險分子數十名이들어왓스며馮自身도軍備不足 孤立無援 等의理由로漸次蘇聯에依賴하여진다

黃、宋等勸告로 馮玉祥下野通電

【聯合上海十二日發】 北平來信에依하면 馮玉祥은黃郛、閻錫山、宋哲元等의勸告를容納하야下野通電을發하엿다 또馮은下野後도察哈爾에머무르기를希望하고잇다한다

日印交涉代表 澤田節藏氏說

【東京十二日發電通】 七月初印度『심라』서擧行될日印通商問題에關한日印直接交涉의政府代表로重光次官은希臘公使川島信太郞氏의出馬를希望하야十日來交涉中이나川島氏는世界經濟會議開催와同時에外務省內關稅通商으로 重要發言할地位에잇슴으로 右代表受諾을스리어前聯盟日本事務局長澤田節藏氏의出馬를懇通하고잇슴으로 아마十三日閣議에 諮問하야澤田氏를代表로 印度에出張시키지안흘가한다

朝鮮總督、陸相 會見內容

【東京十二日發電通至急報】 宇垣朝鮮總督은 十二日午前十時官邸에荒木陸相과會見 먼저朝鮮의警備其他에對하야 軍部의援助에關하야 感謝의意를表한다음

一、朝鮮의兵力及警備의改革

一、滿洲國에對한朝鮮移民의擴充及統制

其他重要諸問題를詳細說明凝議의結果此等諸問題中朝鮮總督府와軍部의主管에關한事項은 十年度로부터 火急的으로實行에移하기로되여 業務上協議를終了하고 懇談에들어가 宇垣總督으로부터 私見으로서

一、軍部의態度와現政局과의關係

一、陸軍部內統制問題

等에對하야深刻한意見開陳이잇섯는데荒木陸相은 部內의問題는不肖가스서로其職에當하고 事實問題로서도何等憂慮할것이업다는意味를陳述하고 此等諸問題에갑이드러감은避한 結果兩者의會見은 事務上問題以外는一步도進치안코 同五十五分會見을 終了하엿다 兩者會見은이것으로서맛치고 再次會見치안키로되얏다

時事漫畫 日本對英報復關稅實施
日貨「아이구응응 저『막』아저시가 집에온다고 문둥이로막여려요」
內田「이자식『락』아 너『아해(英貨)』는 우리집에보내지안흘것이냐?보자」
文及畫……金華

宋子文氏 英首相과懇談

【倫敦十一日電通】 經濟會議中國代表宋子文은十一日『맥도날드』英首相의招待를바다『체커스』의同首相別邸를訪問하고午餐의饗應을밧고英中兩國關係及極東問題에關하야懇談하엿다

新任人事次로 近衛公關公訪問

【興津十二日發電通】 新貴族院議長近衛文麿公은十二日午前十一時五十六分興津驛着으로西園寺公을訪問하야新任人事를報告하고 會談二時間後에辭去하얏다

日銀正副總裁 重任辭令發表

【東京十二日發電通】 日銀正副總裁에對한重任辭令은十二日附正式으로發表되엿다

夕刊後市況

東京短期

	引	高	低
東新	二〇〇三〇	二〇〇〇〇	二〇〇三〇

大阪短期 終氣配

大新	一二〇、〇	(四高)
鐘新	二二、三〇	(不變)
日產	六五、三〇	(三高)
東新	二〇〇、三〇	(一〇低)

日米爲替續騰

【聯合東京十二日發】 休日明十二日午前의東京爲替는米日新高値의報道로다시續騰하야對米二十五弗八分七賣、二十六弗八分一買로前週末에比하야二『弗』假量上騰

安州价川間 乘合自動車에 出處모를拳銃、彈丸

拳銃一挺彈丸十一發發見 遺棄者를血眼搜査

【平壤支局電話】 십이일오전열시경에 평안남도안주(平安南道安州)와개천(价川)사이를왕래하는 승합자동차속에서권총한자루와 탄환열한발을발견하엿는데 이고발을바든안주경철서에서는 서원준(徐元俊)사건이발생된다음이라 대경실색하야방금떠러트리고간사람을 극력수사하는중인데 전긔권총과탄환은그자동차에 타든손이떠러트리고간것인지 누가일부러자동차속에너허두고간것인지 출처를알수업서 초조중이라고한다

二千餘箱貯置해둔 石油倉庫大爆發

石油罐接合作業中에發火 群山港新興町에서

【群山電話】 십이일오후두시이십오분 군산부신흥정(群山府新興町) 좌등상점(佐藤商店)석유창고에서 휘발유통에『납땜』을하다가 불이일어나 휘발유통이 맹렬한세력으로 폭발하면서 창고에 불이붓기시작하야 방금맹열히타고잇다 그창고에는약이천통의석유와휘발유가들어잇고손해는팔천원가량이다

瀧川敎授問題로 城大生不日大會

政治學會에서議論一致하야 委員七人選定

경도제대(京都帝大) 롱천교수(瀧川敎授)의저서형법독본(刑法讀本)으로 발단한학문연구의자유라는『못토ー』는 비단 경도대학내의 문제가안이라 거이전일본각대학의 문제로변한 이때 경성제대(京城帝大)의교수층은 롱천교수 지지에대하야 두가지의견이 대립하야잇스나 동학학생들은 극도로분개하야 그의지지를강경히 주장하야드되여 전학생의 려론을이르켜 그결과를사회에성명 하랴라는데 지난오일오후네시에 동학대회의실(大會議室)에서 열린 정치학회(政治學會)에서 학생중에서 롱천교수 지지에대한 한제안이잇자 만장일치로 적극적으로 지지하기로결정하고 진학적으로 려론을이르켜 리론을강대화하고 또한실천화하기 위하야위원(委員)일곱사람을 선정하야 학생층유지들과 지난일주일간 맹활동을계속한결과 근일중전학 학생대회를 개최하고 려론을수습하리라고한다

東京에서는 經過報告演說

【東京支局】 경대롱천교수문제에대하야 문부당국은 동교

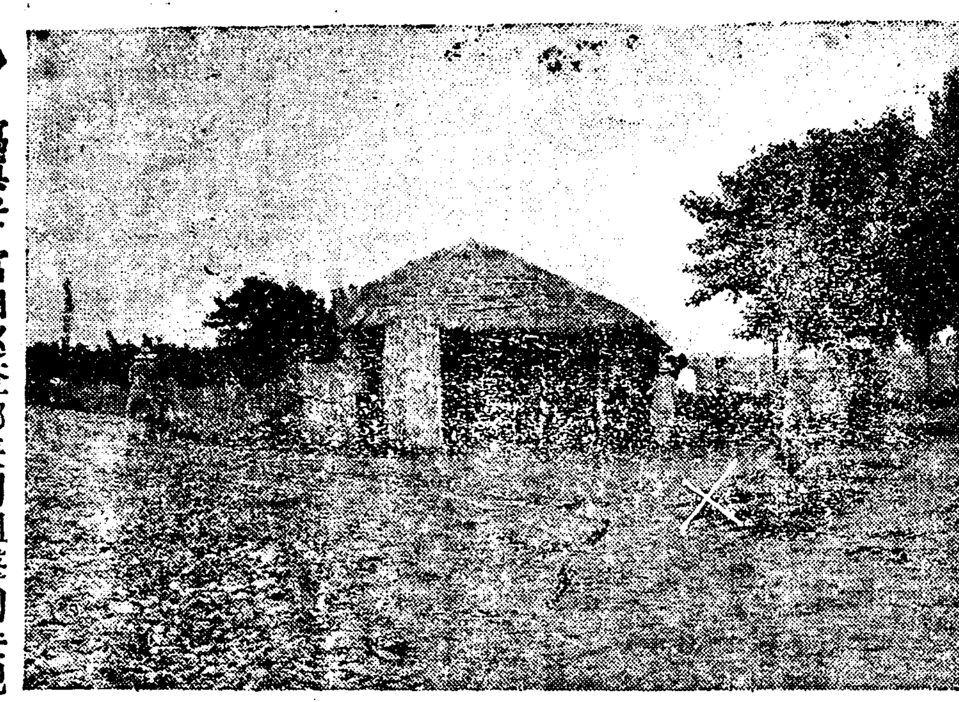

◇…寫眞은 富田巡査部長이狙擊되든現場=人家는旅人宿 吳鎭奎家・X가放銃地點(夕刊記事參照)

(前續) [illegible]에서는 더욱과 외국과으로 운동을하고잇다 지난十日 오후일곱시 경대학생대회 대표회주최로 경대(京大) 동대(東大) 동북(東北)등등 서대학의 학생대표종합 경대문제경과보고회(京大問題經過報告會)가 본향구불교청년회(本鄕佛敎靑年會)에서 열리엿섯다 출연한연사는 삼대학을 통하야 건부열사람이며 청중은 구백여명 센트이상이학생층으로 일천삼백명의 수용력을가진『홀』에는 입초의 여지가업시 대만원이엿섯다 장내장외에는 오륙십명의 정사복경관이잇서 드러오는 청중의 [illegible] 수휴직처분으로써 문제의 단락을삼은것가티 랭정한 태도를 [illegible]

[illegible] 각연사들의 열렬한 [illegible] 지는 롱천문제를 [illegible]하야 무관(武田)군외연설은 구산상(蘇山大佛)계에의 단속의 [illegible] 사가아니고 [illegible]에 귀족원(貴族院) 에그고 [illegible]에도 무엇이잇서 가지고온 [illegible] 다동회는 동오시반경에 마치엇다 [illegible] 부사긔이것이 [illegible] 일에는 중로(鍾路)등에 [illegible] 수하엿다

失明한大京城!

昨夜한時間동안長時消燈 燈火管制의豫行演習으로 暗黑街에點景種種

경성을 중심으로한 방공대연습(防空大演習)을 긔긔하야 제이차 등화관제(燈火管制)의 예행연습(豫行演習)을 십이일밤에 시행하게되엿슴에따라 이날은오후여덟시부터 아홉시까지 한시간동안은 불야성(不夜城)을 자랑하든 대경성도 졸지에눈을일케되여 한동안의 장관은이로형언할수업섯다 종로큰거리를 시작하야 시내상점거리는 컴방문을열어둔채로 전부소등을 하게되자 이름놀리용코저하는 좀도적을 경게하고저 점두에는점원들이 케막금렬을지어서서 지켜서 만일을경게하는 눈과눈이서로 번적그릴뿐이엿다 장관은이뿐만이아니엿다 눈을쌔인 전차와 갈피를못찻든 자동차들은더듬거리며 길거리를 휘메는광경은좀처럼볼수업는 광경이엿다 이밤에시내는 전경찰력의 총출동으로 미리경게를한결과 별다른이상은업섯스나 한시간동안 실명(失明)을한 대경성은 어느한편으로처창한장면을보엿다

燈火管制中 鍾路에火炎

초불켜노코비행긔보다 火災로一時搔動

십이일 오후여덟시반경에 시내종로사정목(鍾路四丁目)삼십륙번지 김상근(金尙謹)의집에 화재가나 약십원가량의 손해가낫다는대 이날밤 여덜시부터아홉시까지 한시간동안방공연습(防空練習)으로 등화관제(燈火管制)를시행한동안 전긔김씨의집에서는 방에다 초불을켜노코문박에나와 공중에 나려단이는비행긔를 처다보고잇든동안 그만초가너머지면서 그와갓치 불이러난것이라한다

西墨直通飛行

【제뷔라十日發電通】 서반아비행가『발베란』『코리르』양위의두명은서반아로부터 가간직선무착륙대서양횡단비행(直線無着陸大西洋橫斷飛行)을 하기위하야 십일 오전네시사십오분에『라부라다』비행장을 떠나 장도에올낫다

鬼神이驚泣할『릴레이』式三重詐欺

電話를利用하야六百圓騙取 三署가協同犯人搜査

바로 횡행하든 사긔사건ー 십일정오에 남대문통이정목(南大門通二丁目) 신정약방(新井藥房)에 여보세요 나는황금정이정목(黃金町二丁目) 병만드는촌상(村上)이요 지금룡상우리에게 갑흘돈이 얼마이든가요 라고 전화가왓슴으로『네륙백팔십일원 사십륙전 입니다』라고 대답하엿는데 촌상과는 아무관게도업는 창신동(昌信洞)사백칠십칠 리동묵(李東默)의주점(酒店)청원이라는김모(金某)가 신정의집에서 일보는사람이니 악상의집에서 이르러 자긔는촌상의전화로 맘한돈을 지불하야달나고함으로 신정약방에서는아무의심업시 소절수로 륙백팔십일원사십륙전을 지불하엿는바 전긔 김모는 십륙일에이르러다시 효제동(孝悌洞) 백구번지 불로상회(不老商會)에 가서 자긔는 리동묵의사환이니 외상갑을 제하고 남어지를 현금으로달나고함으로 동상회에서는 외상갑구원이십전을 제하고 현금십일원팔십전과 소절수로 륙백륙십원사십륙전을 지불하엿는데 사

安東事件으로 大邱署活動

【大邱】 지난오월이십오일에 안동경찰서(安東警察署)에서검거를 시작한공산당사건 취조는의외에 확대하야 지금에이르러는 전조선적으로 대계획을하엿다는것을 동서에서는 일변도고등과에 보고하고영양(英陽) 봉화(奉化)영주(榮州)각서와련락을취하야 삼십여명을 검거취조하는중이데 관계자가 대구에도잠입하여잇다고하야 십삼일아침부터 대구서에서도 서장이하서원총동원으로 활동이 개시되여잇는데 동사건 관계자중에는일본인도다수석겨잇다고한다

平壤赤勞事件

公判은無期로延期

【平壤特電】 십이일에공판을열기로 되엿든평양적색로동조합사건의공판은 재판소의 형편으로무긔연긔되엿다

東亞學院 校舍新築

시내종로오정목에잇는동아학원(東亞學院)은재작년오월에최일(崔一)씨외 몃사람이 모이여무산아동이 거리에서 방황함을유감으로 생각하고 그들의문맹을퇴치키위하야 설립한이래 월사금한푼도 밧지안코교수하야 아동은 삼백여명에달하나 항상교사(校舍)가업서 유감으로 지내오다가 금년신학긔를 당하야신입아동이 예상이외로 초과함으로 교사신축에 무제가되야오는중 시내종로오정목(市內鍾路五丁目)에 잇는 천일양조장 주인(天一釀造場主人) 장인영(張寅永)씨가륙백원을 긔증하야동대문밧창신동(昌信洞)에다가긔지(基地)를정하고 교사신축에 착수하야 오는팔월경에는 신축교사로이전(移轉)하리라한다

京城을中心한 防空演習要項

十三日부터施行豫定

경성을중심으로 다섯도에 밋처는 방공연습은 십삼일부터십칠일까지 다음과가튼 요항에의지하야 실시하기로되엿다

▲十三日 統監部는軍司令部 防衛司令部는龍山偕行社 防空飛行隊는汝矣島飛行場에集合 午後=鍾路區、總督府、京城府廳、京城師範、京電局工場及三越의防護綜合訓練

十四日 統監部飛行隊汝矣島飛行場에集合 乙國飛行隊平壤飛行場에集合 地區防空監視隊任地에就함 午後=本町區京城停車場城大同病院赤十字病院島屋工場의防護綜合訓練 午後=仁川附近의附帶演習 夜間=鐵原、春川、京城地區聯合防空監視演習及漣川、抱川楊州郡의警報及地區燈火管制

十五日 夜間=[illegible]警報及燈火管制綜合訓練 午前=龍山練兵場附近附帶演習 地上對空部隊의展開完了 午後=綜合演習開始空襲은[illegible]開에亘數回實施함 京城府鍾路區本府京城府廳等 電局工場及三越의防護演習

十六日 午前=本府、京城府廳의發煙遮蔽 午後=本町區京城驛、京城師範、城大、赤十字病院及島屋工場防護演習 終日數回의 空襲이잇슴 正午부터 翌朝五時까지演習中止豫定

十七日 朝=大空襲이잇슴 龍山地區의 大煙幕遮蔽 午前九時頃演習終了豫定 午前=講評閱兵式을 總督府附近에서行함

濱松機關庫中心 全協再建運動發覺

십이일아츰이십여명을검거 國鐵關係로重大視

【濱松十二日發電通】 정강현(靜岡縣)특고과(特高課)에서는 작년이래로 빈송긔관고(濱松機關庫)를 중심으로 현하의 교통관계자로서 전협 재건운동(全協再建運動)이 계획되든것을 탐지하고 십이일오전오시를 긔하야정강(靜岡)빈송 량경찰서가련락활동을 개시하야 빈송긔관고에근무하는 대뢰행일(大瀨幸一)(三)외 십수명을검거하는동시에서 정강에서도 두명을검거하야 엄중취조중인데 사건은 아즉도 확대될모양이오 국유철도관계의 사건으로서 매우주대시하다

府民舘의設置는 府議間의默契?

輕費診療所設置의交換條件 多大數利益無視斷行

경성전긔회사(京城電氣會社)가 부영(府營)꽤스를 경성부로부터 인수한대신에 경성부에게 공익사업으로 쓰라고긔부한 백만원중 오십만원은부립진료소(府立診療所)를설립하엿고 그남아지 오십만원은 칠월일일에경전이 지불하기로되어잇는바 부회의원(府會議員)의 일부에서는 이것으로 부민관(府民館)을 건설하고 경성의사교긔관 오락긔관으로 충당하자는의견서(意見書)를십이일부회의원상 정상청(井上淸)씨의 일홈으로 경성부윤(府尹)에게 제출하엿는바 여기대하야 부당국에서는 물론찬 그것이얼마나 부민전체에게 유익한긔관이 되겟는가하는데 관해서 특히생활의여유가업는 조선인사이에는 반대하는 여론이 중에도 반대의견이 업지안흐나 부회의원의 대세가 부민관설립으로 기우러지게된것은 부립진료소를 설립할당시에 부회의원사이에는 그가부에대해서 론쟁이만타가 결국오십만원은 조선인 빈민을위하야 부립진료소를 만들고 남아지오십만원은 주로 일본인측 중산계급을위하야 부민관을 설립하자는 묵계(默契)가튼것이 성립되엿슴에따라 지금에와서는 일반대중의 리해관게는 막론하고 경전긔부금으로는 부민관을 설립할것은결정적사실로볼수잇다고한다

選擧違反 十五名公判

【平壤】 황해도황주군황주면(黃海道黃州郡黃州面)도회의원립후보자 정연구(鄭然球)운동원김세현(金世鉉)을중심으로하는동면 평의원삼십삼명 기타합하여사십사명을 피고로한 선거위반사건은 팔구량일간 평양지방법원 민(閔)판사심리 교본(橋本)검사립회하최정묵(崔鼎默) 김지건(金志健) 량변호사렬석으로공관이 개정되여 사실심리와 검사의 구형론과 변호사의 변론이 이엇는데 십일 민판사는검사의 구형과갓치 십오명에게는 금고삼개월로부터 벌금이십원까지 이십구명에게는 무죄를언도햇다한다

▲運動員 金世鉉 禁錮三個月 ▲立候補者 鄭然球 罰金八十圓 ▲同人의妻 表貞淑 罰金百圓 ▲運動員 林蘇卿 ▲同 金明玉 ▲同 朴利福 罰金各五十圓 面評議員 尹元從 ▲同 黃禧甲 ▲同 金胤水 ▲同 丁弘燮 ▲同 李達根 ▲同 朴賢彩 ▲同 魏利淳 ▲同 趙絡龍 罰金各三十圓 ▲同李元模 罰金二十圓 ▲金元俊外二十八名各無罪

三次나失敗한 三人團强盜

終末은警察손에被逮

십일 오후열시반경에 부내황금정삼정목(黃金町三丁目)동아구락부(東亞俱樂部)압헤서행동이 수상한자로잡힌 부내의주통리수복(李壽福)(三一)과 의주통(義州通)의번지공등량(工藤亮)(三四)금촌추길(今村秋吉)(三一)의 삼인은종로이정목(鍾路二丁目)모금물상점(某金物商店)에단도를사가지고 칠일밤동대문소학교장(東大門小學校長)집담을넘어 침입하려다가 긔회를엇지못하고 다시죽첨정삼정목(竹添町三丁目)소굴모(小堀某)의집에잠입하얏스나 도적질을엇지못하고 십일밤에는기어히 성공하자고 긋은결심을하고 세사람이 손을마조잡고 나가는중 전긔장소에서 드되여체포된것이라한다

臨時仁川車賃割引

십사일인천(仁川)에서거행되는 방공연습(防空演習) 관람자에 대하야 철도국에서는 림시렬차를 운전하기로 되엿는바 당일의림시렬차 발착시각은 다음과갓다

	京城發	仁川着
午前	八、二五	九、四二
	九、四二	一一、〇二
	一〇、五〇	午後〇、一〇

	仁川發	京城着
午後	五、二五	六、五〇
	六、二五	七、五〇
	七、〇五	八、二〇

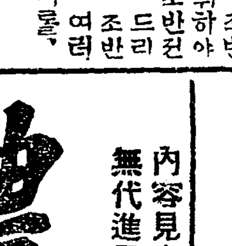

○오늘부터, 조반권신문에, 조반권독자를위하야 산뜻한, 조반권이야기를, 드리겟습니다. 조반권이라도, 여러분에, 위선 조반권인사룰, 아울러드립니다.○

「조반권」이라하면, 하루의시작이오, 사람마다, 활능의첫막이, 열리는새입니다。이주요한시간、이귀중한시간을、여러분은、엇더케보내시는지오。

조반권에、신문을 보거나、책을읽는것도、일이오、물을비거나、소죽을쑤는것도、일이지만。

어떠케하면、한몸에、못그럼이업고、한집에평화가오고、한사회에 행복이될가、하는것을、생각하시는것도、조흔일이 아닐는지오。

맑은정신、고요한시간을、리용하야、조반권의일분간이라도、이러한생각에、잠긴다면얼마나 향복일가요。

運動競技

全朝鮮庭球 太陽軍優勝 白熊力戰惜敗

朝鮮體育會主催第十三回 全朝鮮庭球大會(東亞日報後援)最終日 靑年團決勝戰은 十二日午後五時부터 京城運動場코ー트에서擧行한바 太陽軍優勝하야 委員長[illegible]氏로부터優勝旗授與를마친後 同七時에閉會하엿다當日의經過는다음과갓다

【靑年團決勝戰績】

【太陽】 【白熊】

第一라운드

×崔永生 李鍾爾 1 — 4 金仁福 李正玉○

○洪承武 朴龍善 4 — 3 張元珍 李一爾×

○洪鍾[illegible] 4 — 3 張[illegible]×

第二라운드

○洪承武 朴龍善 4 — 2 金仁福 李正玉×

早大拳鬪軍來征과 朝拳軍猛練習 發表된早大멤버ー

旣報한바朝鮮拳鬪俱樂部의招聘을바더 來二十二日京城運動場에서 朝鮮拳鬪俱樂部와雌雄을決할 早大拳鬪部의陣容은다음과갓거니와 이에對抗하야早大選手를[illegible]하려는朝鮮拳鬪俱樂部軍은 [illegible]成義慶氏의 規律잇는指導를 바더가며合宿練習을始作한지벌서十餘日을經過하엿스며當日早大軍은朝拳軍을어더케지켜內追할는지자못興味잇는對戰을豫想한다

▲플라이級[illegible]第四郞▲페더ー級矢野康夫▲밴담級山崎富晴▲라잇트級小池要▲웰터ー級佐佐木獎三九

實業野球리ー그 殖銀軍이優勝 打擊率李榮敏君首位

京城實業野球聯盟戰은압프로京電對府廳試合을남겨슬뿐으로大略完了되엿는데殖銀이八戰八勝의勝率로優勝하엿다

리ー그戰中個人打擊率로는殖銀李榮敏君이首位를占하엿다 지금까지의戰率은다음과갓다

順位	數	勝	負	率
殖銀	8	8	0	1.000
遞信	9	4	5	444
府廳	7	3	4	428
京電	8	3	5	575
鐵道	8	2	6	250

中等野球리ー그 龍中7……3京中

市內中等野球리ー그龍中對京中戰은十二日午後四時二十分부터京城球場에서 龍中先攻으로開始된바結局七對三으로龍中勝捷 閉戰六時三十分

市內私立初等校 聯合大運動會 今日訓練院에서

市內私立初等學校聯合大運動會는 今十三日午前八時半부터訓練院廣場에서 開催한다하며參加校數二十五校에達하는바盛況을豫期하고잇다

官專武道大會 高商優勝

官立專門學校武道聯盟戰은十一日總督府講習所內에서行한바柔道와劍道모다高商軍優勝하엿다

▲劍道各校總得點

高商	六五	高農	四七
商專	四七	高工	四一
醫專	三七	法專	二四

▲柔道各校總得點

高商	一九•八	高工	一七
高農	一四•二	法專	九•四
商專	九•二	醫專	三•六

今日의運動

▲實業野球京電對府廳第二回戰은午後四時半부터京城球場에서擧行

誇張할三大作用
◎殺菌作用으로 皮膚病의菌虫을殺滅하고癬疵、疥疵、不快症을맵니除去식힘
◎消毒作用으로 患部의疫菌을分解消滅하고內攻시키지안코毒을消滅케함
◎收斂作用으로 患部를收縮하고健康組織에復活하야治癒를迅速케함
前記의三大特長은데ー무水뿐이가진偉大의자랑이외다

피부병퇴치 데ー무水 (治退病부피)

●말은옴 ●음부습진 ●무좀 ●옴 ●태독 ●부스럼 ●진무른데 ●가려운데 ●므름 ●헌어루럭이 ●버짐 ●癜風 ●鱗癬 ●濕疹 ●안창 ●여드름 ●죽은깨 ●膿痂疹 ●脫肛門 진무른데 ●옷오른데 ●버룩 ●모기・빈대等蟲虫에게물닌데에는 ▲덧치지도안코 ▲압프지도안코 ▲內攻도업고 ▲들업지도안코 ▲냄새도업고 ▲눈에도안예우고 ▲압픔과가려움도업서지고 ▲진물도것처저서벗니남니다

데ー무水藥價 廿錢、三十錢、五十錢、一圓、二圓、(送料內地六錢)
全國到處의藥房에서販賣합니다萬一品切될때에는代金을添付하야左記發賣元에注文하시면卽時送藥하겟습니다
模造品이만흠으로必이 데ー무水라 指名하시압

發賣元 東京市芝區田村町 電話芝一八七四番 振替東京六〇一〇〇番 東京藥院
大阪市赤十字病院前 電話南一二四六番 振替大阪五〇八一八番 東京藥院

産制要具「防毒要具」には 安全なる ラッキースキン
薄くて丈夫、隔わず 天然のフィッシュスキンと同様で使用感のない 一歩進んだコムサックの 現代の最理想品です
[illegible]

朝鮮日報 京城販賣所 電光二一四九

農業講義
內容見本 無代進呈
京城堅志洞四九 朝鮮農事學會
爆發的賣行第一・二號增刷第三號配本開始隨時入會歡迎

映畵常設 第一劇場
六月十二日낫부터 每日二回 낫一時始映 밤八時十五分
大衆料金 階上十五錢 階下十錢均一
파라마운트社特作品 喜活劇 陸戰隊의모ー란 全七卷 리챠ー드딕스氏 루스•에루다孃 主演
파라마운트社 人情劇 騎士의秘密 全六卷 루ー스・차다돈孃 에지비ー오나氏 主演 世上의秘密도가지가지색이다 여긔에말코저하는秘密은 무엇을말함인가? 보시라이名畵를……
파라마운트社超特作品 人情悲劇 返逆者 全八卷 名優에밀양닝구스氏 케리ー쿠ー파氏 主演 人間은엇지하야눈물과쓸알림이잇슴가 여기에始作되는人生의悲話를들으시고 보시며 다ー갓치우리도보시라 一大悲劇의交響樂

優美舘
類猿人다ー산 宣選傳開 萬人渴望의『다ー산』이나온다 近日切迫!
六月十二日(月曜)부터特別大公開
R・K・O會社超特作發聲映畵! 일곱개의鍵 全九卷 監督 래지놀드바ー카ー氏 主演 리챠ー드딕스氏 助演 마가렛드리부잉그스톤孃
獨逸우파會社超特作大映畵 아스팔트 全九卷 原作 롤프이바ー루아소ー루氏 監督 요ー마이氏 妖花베티ー아만孃主演 助演 그스다프프루래릿지氏

六月十三日(火曜) (波長四九二米)

◇午前一一時五分 氣象通報 料理法(野菜의토마토지짐이) 日用品時勢 京城府廳發表

◇正午 時報 今日프로그람發表

◇午後〇時五分 피아노와管絃樂 큰체리도作品 三十二위버作曲 피아노 둘고만夫人 弟子管絃樂指揮 색스夫人

◇同〇時四〇分 뉴―스

◇同二時 家庭講座 너남는가진家庭에게(二) 金泰洽

◇同四時 뉴―스 職業紹介事項

◇同六時 童謠와피아노獨奏
一、齊唱 가、고개 나、푸른언덕
二、獨唱 가、바달 나、시골길
三、피아노獨奏 가、밤바람……[illegible]作曲 나、허더로―쓰……[illegible]作曲 다、아침기도……스트레복作曲
四、齊唱 가、시내물에달 나、달마중
舟橋童謠會 指揮郭宇鉉

◇同六時二五分 라듸오學校 고무이약이(二) 尹柱福

◇同七時 뉴―스 天氣豫報

◇同七時三〇分 講演 防空에對하야 曹秉相

◇同八時 民謠 一、愁心歌 二、긴난봉가 三、사거리 四、西道八景 五、安州哀戀曲 [illegible]紅 [illegible]紅

◇同八時三〇分 大笒과短簫 一、平調會像 二、界面도드리 三、吹打 四、念佛打鈴 五、大笒獨奏 淸聲曲 六、길군악 洋琴 金相淳 大笒 金永根

◇同九時 連續唱劇調 沈淸傳中(一) 沈淸이[illegible]가는데 李東伯 鼓手 池龍九

◇同九時三〇分 뉴―스(A)時報 氣象通報 翌日프로그람發表

趣味講話 午後二時

名人逸話『報恩假』 李允宰

지금으로부터 한三百六七十年前에 洪純彦이라하는義氣男子가잇섯다 當時明國의서울燕京(北平)으로가다가 通州에이르러 靑樓에서 一女子를맛나니 自己父母의 [illegible] 洪純彦은 조금도가서하지아니하고 곳자리를차자고나갓다 [illegible] 中 마침朝鮮에서明國에對하야 宗系卞誣事件으로 여러번使臣을보내엇스나 어리이 의론만잇고 [illegible] 손수섯報恩二字를 수노흔비단數十疋을주엇다 卞誣事件이 無難하게解決된것은勿論그는그義氣에感動하야 唐城君을封한에이르고 그사는洞里를報恩緞洞이라하엿다

◇第一放送順序◇

六月十三日(火曜) (波長三四五米)

▲午前六時 (A) ラヂオ體操 ▲同六時三〇分(A)英語講座(二十七) ▲午前〇時五分 浪曲劇 義士外傳 [illegible]作の樂屋 ▲同二時〇分 家庭講座 バナナの話 ▲同四時三〇分 野球試合實況 (職業野球聯盟リーグ戰) (讀賣日)京城實業野 ▲同六時〇分 (G)お話 古書竹目(テキスト二七ページ) ▲同六時二〇分 (A)コドモの新聞 ▲同六時二五分(B)基礎英語講座(十九) ▲同七時三〇分 講演 防空兵器に就て ▲同八時 (A) 映畫物語 楠公父子 近江八景 ▲同八時二五分(A)筝曲 ▲同八時四〇分(B)義太夫 天網島時雨炬燵(茶屋場の段) ▲同九時三〇分(A)時報 氣象通報 ニュース 翌日のプログラム發表

◇明日順序◇

六月十四日(水曜) (波長四九二米)

▲午前一一時五分 氣象通報 料理法(호고초고기쌈) 日用品時勢 京城府廳發表 ▲正午 時報 今日프로그람發表 ▲午後〇時五分 漫談 玄鳥報恩 趙東秀 ▲同〇時四〇分 뉴―스 ▲同二時 防空演習實況―仁川에서 ▲同四時 뉴―스 職業紹介事項 ▲同六時 童話 풍파두어비 沈宜麟 ▲同六時二五分 라듸오學校 고무이약이(三) 尹柱福 ▲同七時 뉴―스 天氣豫報 ▲同七時三〇分 趣味講話 名人逸話 報恩假(二)李允宰 ▲同八時 俗謠 一、短歌 진양조 三、중머리 四、殺念 五、軍奴使令 돈타령 林明玉 林明月 ▲同八時三〇分 피아노名曲解說 一、圓舞曲 作品三十四의一……쇼팡作曲 二、夜想曲 F샤―프長調 三、폴로네―즈 G샤―프短調 피아노獨奏及解說 朴慶浩 ▲同九時 連續唱劇調 沈淸傳中(二) 沈淸이臨塘水가는데 李東伯 鼓手 池龍九 ▲同九時三〇分(A)時報 氣象通報 뉴―스 翌日프로그람發表

◇防空演習實況並警報等臨時放送이잇사오니各家庭에서는豫戒하시기를 …… 또演藝도或[illegible]되겟사오니 미리諒解하시기를바랍니다

불경긔시대식용품선택(四)

가정 아동

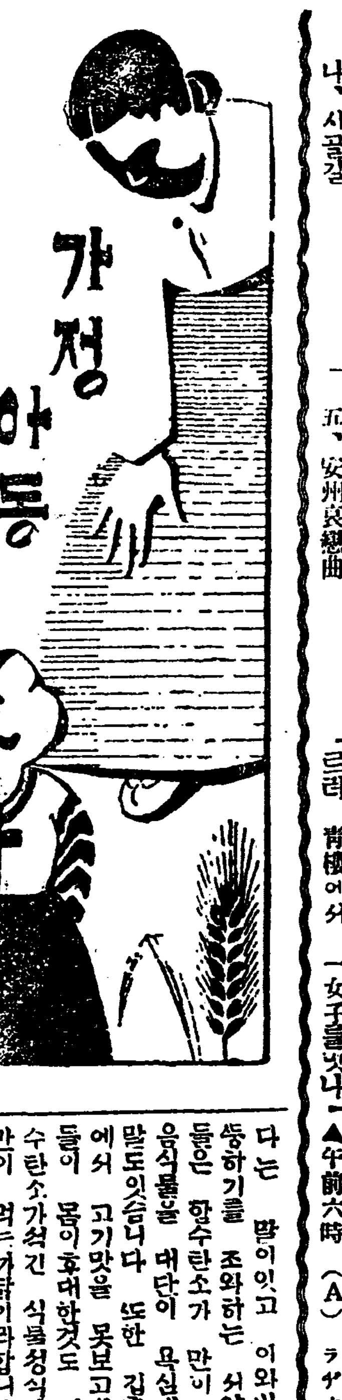

엇더한식물이 살씨고마르게하나

★계란、수육、고기등은엇던가★

어더한식물을 취하여야할가

그러면 보통으로 먹는음식물이든지 혹은 특별한습관으로 먹는음식물이든지 간이생활을 목적하야 채택하는음식물로써 먼저경제상으로 갑시싸고 영양학상으로 양분이만흔것을 취하지아니할수업습니다 그러면갑시싸고 영양분이만흔 음식물은 어떤것인가? 이것은 먼저식물의성분(成分)과 그발생열량(發生熱量)과물가(物價)를 비교하야 성분상비교적갑시헐하고 발생열량이 만흔

=음식물= 을선택할것입니다 대개 음식물이라는것은 필요이외에또한 오락(娛樂)의한종류도되는까닭에 이왕이면 바듯이맛이조토록 맨드는 료리법에주의하지아니할수업슬것은 물론이나 근본적으로는 먼저식물의갑과 발생령양을 보아서청할것이오 그밧게 맛을조케하고 보기에조케한다는것들은보조가 그큰본문제가되는 그말ㅅ더양을 청하야노흔뒤에 취사선택할것입니다 그럼으로일반식물의 성질을 불가불알필요가잇습니다

엇더한식물이 소화가잘되나

식물의 양분으로써 첫재헤아릴것은 담백질입니다 이것은 동물성(動物性)이나 식물성(植物性)의식물중에 다갓치잇는것이나 대개는 =동물성= 에만잇습니다 다그런아니라 락에기스분도만흔까닭에 담백질섭취하는것을 취일목적으로하고 그밧게 신체에밋치는 여러 영향과 가치를 따로생각한다하면 동물성의 담백질이 식물(食物)로써 흡흉하지아니할수업습니다 그런데담백질이 가장만흔것은 수육(獸肉) 조육(鳥肉)생선알(卵) 젓(乳汁)들입니다 이중에서도육류는『에기스분』과『뷰린』이라하는 신경(神經)을 흥분식히는 성분이잇는데 소화하는시선은 대체로 오래이지안흔신체에흡수되는 분량은매우만습니다 그리고경하야 지방이만흔것은 가로리(熱量)가만습니다 다음에알(卵類)종류는대개 =계란은= 만이먹게되는바 이계란은소화가잘되지아니합니다특히 흰자위는 더욱소화가잘되지아니합니다 그러나 알에는『레진』이란것은 엽분을가진자양분이 만이잇습니다 다음에우유라든가 양유가튼것은어린아이의 식물이오 장성한사람에게는 꼭필요가잇다고할수업습니다 그럼으로 간이생활을 목적하는데는 이우유가튼것은 생각할 여지가업슬것입니다

엇더한식물이 살을찌게하나

다음에는항수탄소(含水炭素)인데 항수탄소식물성(植物性)식물에잇는것입니다 특히만이 잇는것은 곡류(穀類)와 서류(薯類)입니다 이곡류와 서류등은모다 소화관(消化管)을자극하는일이적고 또는

=담백질= 은조약식히는 성질이잇스며 비만식료(肥滿食料)로써 매우유명합니다 례를들면 도야지가 매우살이만흔것은한수탄소가 만이석긴것을 먹는까닭입니다 또한 뚱뚱한것을질색하는 서양녀자들은곡류와 마령서로 맨든 식물들대기한다는 말이잇고 이와반대로뚱뚱하기를 조와하는 서양남자들은 항수탄소가 만이 석긴음식물을 대단이 욕심낸다는 말도잇습니다 또한 김혼산중에서 고기맛을 못보고사는중들이 몸이 후대한것도 역시함수탄소가석긴 식물성식물을 만이 먹는까닭이라합니다 그런데 서양사람들이 쌀밥이나 보리밥을아니먹는것은 쌀은변비(便秘)가 되기쉬웁고 =보리는= 리질이되기 쉬웁나해서 아니먹는다합니다 그것은어떠한미신이 한리유가 되어잇습니다 셋재로 지방(脂肪)으로 말하면 우리가잘아는바와가치 지방은 동물성식물에만이잇습니다 이지방은 열(熱)을발생식히는데 역시중요한성분이나 지방을 증가식히기위해서 따로다른동물의 기름덩이는 먹을필요는업는것이오 설혹부족이된다할지라도 그보충은 다른음식물중에잇는 지방으로도 될수가잇는것입니다 그러면이상여러성분의 성질과작용으로 보아어떤식물을섭취하는것이조흐며 또는간이생활에 적당할가 이것을알필요가잇는바 자연우리조선사람의 주식물이되어잇는 곡류로부터 그영양분의여하를참고하야볼필요가생길줄노생각합니다

杏林界消息

◇鄭求忠外科=의학박사정구충씨외과에서는이번에새로이엑스광선과를신설하엿다고한다

▲申正齒術院=신정치술원은금번영업을늘니는동시에 종로이정목오십번디로이전하엿다고한다

온건코착실한 독일의녀성

◇밟는길은어듸인가 (1) 金賢準

이제 독일 녀성에 대하야 간단히 말슴하고저합니다 중로인층(中老人層)되는 사오십세되는 가정부인과 십팔구세이상되는 신녀성을 표준하야 말슴하고저 합니다

이두녀령급(年齡級)을 표준하야 년전에 내가 독일에 칠팔년간 잇든 경험을 비최여현실 그대로 늣긴바를 단편적으로 말슴하여 볼가합니다.

독일 녀성에 대하야 말슴드리기전에 독일 국민성에대하야 충분한 리해를 가저야할것입니다

우리가 처음으로 『덕국사람』 하면 그볼칫인상은 불란서 사람들이나 영국사람들을 대하여보는 첫인상과는 권연히 다를것입니다 독일사람들은 무겁게 보이고 또 장래성이 잇서보입니다

부지런한 미덕이잇스며 인괴하야 참을성이 만하여보입니다 규측생활을하는 특성이잇는대신에 또 연구성이잇스며 만사에 열성이 잇는것을 알것입니다 이것은어린이나 로인이나 녀자나 남자를 물론하고다른 나라사람에비교하야 특별한 독일국민성으로 포시가되여잇습니다 부지런한 대신에 평균생활의여유가잇고 연구심이만흔 대신에 과학이발달되여잇스며 규측생활하는대신에

=시간리용= 을잘하며 인라성이 잇는대신에열성이잇고 또열성적임으로 실패하는일이 드믐니다 이러한 국민의미덕을우리가 본바더야할줄밋습니다 이것은한사람의 힘이아니오또일조일석에 된것도아니외다 남모르는 동안에오래오래 동안에를 만이쓰엇다이외다 국민성은 그들의모―든 생활에각방으로표시 되여잇습니다 가정이나사회 국민과국가에도는정치나 문화、경제예술각방면으로 표시가 되여잇습니다 세계전쟁후의 독일은정치나경제가거진 국가적으로 순전히 파멸하엿습니다 그러나 쌀은시일에 속히회복된것은

=다른리유= 가아니올시다 평소의 특이한그들의국민성이 신독일국가를 만드는데에못쌋한 로력을발로한것이라고봅니다 이우에말슴드린 국민성이 물론 현대독일녀성에 가초와잇다는것을 이제 간단히막하고저합니다 표준분제이겟지마는 가정부인으로서는 독일녀성이 서양부인가운데 제일은근하고 충실한 책임자라하여도과언이 아니겟습니다 독일녀성의 특색은부지런하고 검소하고 또열성이잇는것이올시다 이것은 일반독일국민성의

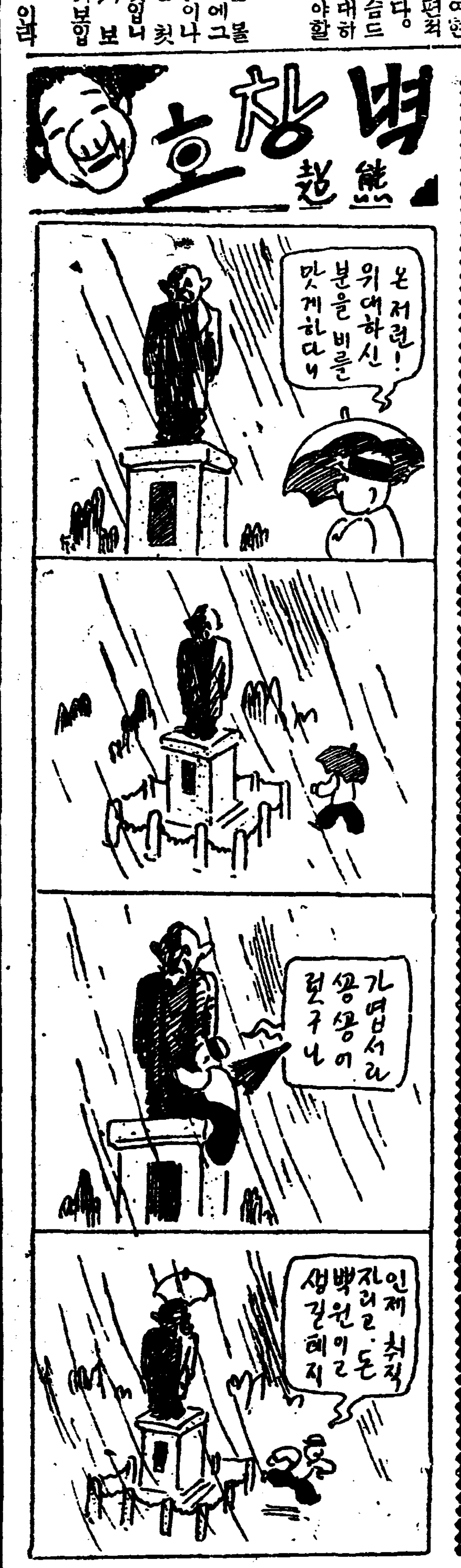

博士學位바든 竹內茂代女史

일본서두번재녀박사 부인운동에 일홈을날리고 잇는죽애무대(竹內茂代)녀사(동경녀자의학전문출신)는 일본녀자의학계에 처음으로 두번재로 녀의학박사 가 되엿다한다 [illegible]

아들딸이 아십인

『캘리포니아』에사는엘무명씨의아들딸사서 『포란바트・쎄・컷슬』이라는부처 클린・뉴즈벨트・컷슬』이라고일홈을지엇습니다 현재아들딸이 명모다이십명으로 다련부무럭무럭자라서행복된가정이라고합니다『컷슬』부처는일천구백오년에결혼하엿는데들이다아죽키로유명한데 이주음도수 오십세도못되엿다합니다

童話

마술할멈 (2)

鄭成昊

그런줄을 쉼에도모르든 옥희와복동이는 해가 컴컴해서 이산속을지나가게되엿습니다 그런데 벼란간에 숩속에서 커다란 올뱀이한머리가 불빗과갓흔 생빨간 눈을동그랏케 뜨고 날아오드니 옥희의 머리를 콱찍엇습니다 큰눈낫습니다 옥희는벼란간에 조고마한 쇠리새가되어 가지고는 그올빼이를따라날너갑니다 그올빼이는 말할것업시 그무서운마귀할멈입니다

복동이는 그만정신이안쏙하야 『앗―옥희야 옥희야』하고 옥희를 부르면서 옥희가 가는 곳을 따라갓습니다

바위에부드치고 가시덩쿨에 찔녀도 복동이는 다만귀여운 동생을 차즈려고 피가나오는줄도모르고 그냥작고 따라갓습니다

그러나 아모거름이 빨는사람이라도 나는새를 따라 갈수가잇겟습니까 한참을따라가다가 그만기운이 기진맥진하여쓰러젓습니다 쓰러진복동이는 옥희를부르며 소리를내여 울엇습니다

『옥희야 귀여운내동생아 아버지를여인 우리가의지할곳이 어듸냐 너는나를밋고나는너를 밋고 우리단두리 서로의지하며 살아갈나고하엿드니 그만 네가 이지경이라니 장차엇더케하엿스면조켓늬 옥희야!』

『아버지! 돌아가신 아버지의 령혼이 게시다면 이불상한 저의들을구하여 주십시요』하고 한참을나가 그만너머도 피곤하야 잠이들엇습니다

童謠

달님

馬山 金知南

오날저녁 밥상우에
불떠컴엣요
하늘에 달님이
동동떠서요
나는나는 깃버서
옴마도몰래
술과저로 떠도요
쪼이지안코
두손움켜 잡아도
잡히지안네

다른녀성에게 사랑늘구할가 엇지하릿가?

문

저는 금년십구세의 미혼남자입니다 지금으로부터 약칠엇개월전에 던녀성과서로 알게되여 아속이청춘들은든 저는 달콤한사랑속에 파뭇처왓스며 날마다그녀자와자조만나 사랑은점점두터워만치못할사랑하는사람이되엿습니다 그리하야두마음속에굿게굿게약혼의행복을 맹서하엿습니다 그러나저는지금모회사사원으로 취직하고잇스며 비한한가정에태여난불운아며 상대의녀자는부유한가정의녀성으로지금모중등녀학교에 통학하고잇습니다 그런데요사이에풍문을들으면 엇떤남자와 밀접한교제가잇다하며 서로서로사랑을준다고에오나 그녀자는나에게그런사실는권연이업다고부인합니다 그녀자가두사람의사랑늘사고잇슬가요? 그러함으로이것을단념하여버리고딴녀자의사랑늘살가요?

開城 金演

답

그런생각말고 다른방면으로

당신은너머나 의심만은 남성이올시다 그러고 당신은 사랑을주으려다니는 남성이안일가합니다 한번당신과가티사랑을속삭이다가 서로마음을리해하고 장차닥처여올 미래의사히를 부부라는간판을 거려노코 거러나아가기로 굿게약속한이상 당신은그녀성을 엇더한일이잇드라도미더야될것이며 따라서 그녀성도당신을미더야될것입니다 학생시대인그는혹시 엇더한남사와인사를하야말하기도여사일것인바 이것을이상한생안경을쓰고보게된다면그녀성은 학생시대부터 벌서롱중조의몸으로 학교에를가든지 어듸를가든지 남자와접촉도하지안어야될것이며 결코당신의지배를바더야될것이안입니가그러고 만일그러한일이잇다하드라도 당신은그것을말하는것보다 결코 당신을이세상에서업는상대자임으로 스스로그녀성이 마음속에백키도록노력하여야할것입니다 이러한에도불고하고 당신은상대자인녀성이 결코로부이하도 이것을의심하고서또다른 녀자에게 사랑을구하다게되번 지금까지 그녀성에바친사랑이 퍽도약하다 보게되며따라서 당신은 사랑을차지다니는남자가되고 말것입니다 그런데한가지 생각할문제는 아즉당신의나이는 사랑을 속삭일나이가되기 못하얏습니다 미국에서사랑하는 사랑은 세상에큰죄인이라고 하얏습니다 련애하는사람이 그시간을 다른업동노력한다면 세상의문화는 얼마다발달되겟는냐는 문제입니다 이와가티당신은 이녀자저녀자 에게서사랑을 구한다는것 보담은압날에희망은 그나이니 만큼 이런한것을 다련하고다른방면으로 연구할이 조처안을가요 그래서 좀더훌륭한 사람이되엿후에 안해를어듬생각을 하는것이 조켓습니다

(C記者)

가정의학

운동을해서 가슴이답답

문

저는금년이십삼세된남자이온데 이년전에「아령」을 하여본일이잇사온데 어운동을과렴히하엿는든지 미지오나 금임에와서는 조금만운동하엿다면심장이 몹시처고가삼이답답합니다 아령하기는하반년하다

답

그의 [illegible]에의하여 여하한수양가 그만처하엿습니다 어떠한약을복용하여야 하하며 심장이 녯날과갓치튼튼하게되겟니가하교하여주심을앙망하나이다 고향생으로부터

권열에운동을하다가중지한관계로 금열에와서어려한증세가나타나는거슨 아니거십니다 빨리하신주셰로미루어보면 심장에리상이생긴것만은사실인듯한데 어거시기질적인지 기능적주선경성인지 추측하기곤란하야 따라서복용할약과수량방법을지시하야드리지못합니다요 권에 현재운동을 다시시작하는거슨조치안습니다

醫學博士 任明宰

人形의 집을나와서 【17】

─노라의後日譚─

蔡萬植 作 吉鎭燮 畵

농촌풍경 (七)

노―라는 머리맛헤 돌어노앗든 팔거리 시계를 집어보앗다 여덟시다 서울서의 습관으로 꼭 여덟시에 잠이쌔인것이다

한데 저게 대체 무슨소린가하고 궁금하여 견델수가업섯다 예전에는 도모지 업는소리다

맛침 어머니가

『세냐?』

하고 드러온다

『어머니 저게 무슨소리요』

하고 물엇다

『누가 안다냐 그밋천 놈들 새벽이면 그러구 댕긴단다』

하고 어머니는 웃는다

『패―니 저러구다녀?』

『엇둘엇둘 체조라던가 무어라던가 헌다구 활개짓을허구 비ㅅ자락(빗자루)을 들구나와서 질바닥 쓸구 그러지멀』

노―라는 비로소 조기회라는것을 알엇다

『시방 우리 쇠마둥이도 게가서 안오너만! 식전이면 그 웬수ㅅ것쌔미 일출석힐수가 잇서야지』

쇠마둥이란 십부령하는 아이말도되고 아직장성하지 아니한머슴이란말도된다

『밥버지말지?』

『차루만 안가봐라 생 베락이 내리지』

그동안에 조기회는 해산이 되엇든지 조용하다

『어서 더 폭신자거라』

하고 어머니는 부억으로 내려갓다

노―라는 오늘 할일의 푸로그람을 작정하엿다

혜경이와 남선생에게 잘왓다는 편지를하고 신문을 킹구하고 쌀과 나무를 좀 사드리고 방! 거던방까지도 사배를하고 람푸도 두개만 사오고 남는돈은 저금을 하여두고……

이러케 작정을 하고나서 어머니 혼자 부억에 내보낸것이 미안스려워 옷을갈어입고 이불을 거더올닌뒤에 박그로나왓다

십년 옛날에보든 고향의아침이다

맨처음 눈에 띄이는것은 장수평의 배들이 다 업서진것이다 김업호로 죽 놀어섯든 버드나무는 모조리 둥걸만남고 자취가업다 쇄신 압에로 내려가서 제나무와 그알에로 멧주가 남엇슬뿐 그거나마 가지가 앙상하다

동네를 좌우로 쫄노 새길이 동서로낫다

동리안 한가운데로잇는 사정(射亭)이 간곳이업다

『어머니 사정이 어데로갓서?』

하고 노―라가웨첫다 그에게는 밤새에 누가 집어간것만가텃다

『불낫단다』

어머니는 부억해서 쌀통이 으로 모양이다 노―라도 부억으로 들어갓다

『멋허려 내려오느냐! 방으로 드러가거라』

『어머니 쌀 내가 일우겟』

『야는 별소리를 다헌다』

『어머니 고기좀사옵시다』

『그럿찬히두 쇠마둥이가 오면 사려보냇나던듸……글시 사정이 불타버려서 임피가 더쉬게 망헌단다』

『어머니는 별소리를 다허우 그러치만 보기는싫혀 압니 싸진것가터서……』

임피는 권에 한읍으로 군칭소재지엇섯다 그러든것이 부군폐합통에 옥구군과 합군이되고 군청은 군산으로가버렷다

본래 이러한곳은 번창함여지가 업는곳이다 산물이라고는 쌀뿐이요 교통은 기차선로에서 시오리나된다 한동안가마가 상당히 집산되엇스나그것도 지금은지경과 술산(청거장잇는곳)에 쌔앗기고 쓸쓸하다

사흘여드래(三、八日)장이서기는하나 장ㅅ군이 모이지아니한다 그러는한편 달은곳의례에쌔지지아니하고 농민들의생활은 날로귀하하며 몰락이된다 그러니싸 소위골(邑)이망하는것이다

그러나 사람들은 오백년래에업든 살인강도가 생기고 아편쟁이가생기고 생피가나고 남산의잔허리를은허 집웅네이고 사청이볼라고……하기써문에망한다고한다 큰부자가 쇳가운데 하나는아주몰락이되고 또하나는 기울어저가고 잔부자들은 수업시파산을하엿다

넷날에 부자는 아니더래도 케농토 마직이나 가지고 지내든사람은 지금은 하나도업다 이러케 몰락하는것만 그러나망하지아니하고 흥하는 사람이잇다 망하면 다가치망할터인데……

一步進한 皮膚病藥

ヒンダー (힌다)

不快한皮膚病은 이와갓치根絶하라

★…初夏로부터 伏中까지、皮膚病에는 第一危險한때요 平時부터 皮膚가弱한분은、特히注意함이必要하오。가려와견될수업는 발은옴、음부습진、어린이들을 괴롭게하는汗疹과濕疹、신을신어에귀찬코不愉快한 무좀等、일로부터는 가장流行하게되는故로放心할수업소、

手當이肝要…… 甚해지기前에

여름皮膚病의 手當은、可成的速히안하면、곳患部가퍼지며、암만하여도낫지안코、나종에는 頑固한慢性이될憂慮가잇소。그런일이업도록、生覺난때에는一刻이라도 速히힌다―를바르시요。

特色 힌다―는揮發하기쉬운普通水藥과달러크림狀의新製劑인고로效果도永續的이고아모刺戟도업고皮膚의深部에까지吸收되는故로極히短時日에效果를들어내오

主効 발은옴・무좀・음부습진・진물은데、皮膚炎・땀띄・부름・濕瘡・옴・태독・膿痂疹・버짐・癜風・面刀자리헌듸・濕疹 其他一切皮膚病에著効를奏함

寶丹本舖 守田治兵衛 本店 東京下谷區池の端仲町 振替東京二九八五番 支店 大阪南區長堀橋筋二丁目 振替大阪五七七三九番

▲定價 三十錢 五十錢 一圓

全國藥店에잇슴品切된때는直接本舖로(送料不要)

惡疫豫防에

―效力本位 懷中藥―

보단 寶丹

消化・殺菌・救急의 三大藥効를兼備한護身藥

家庭에旅行에活用하라!

定價 二十錢 三十錢 五十錢 一圓 二圓 三圓

(◎全國藥店에잇슴)

本舖 守田治兵衛 東京・大阪

朝鮮農業論 (完)

◇土地利用과農業經濟의硏究

李勳求

우리朝鮮사람의 자랑거리로眞實한至寶는 世界中어느文學에 比較하여보던지 第一알기쉽고 쓰기쉬운 諺文(한글)을가젓다는것이다 그럼에도不拘하고이와가티쉬운 文盲率을 가지게 되는것은實로有心한사람의 痛歎할바가안이며 痛歎할바가안이라고 할수가업다 이와가튼現狀에處하여잇는것은 누구의잘못이라는것보다도 우리조선사람自身에게 그罪가잇는것이다곳 다시말하면 적으면二三時間 길면二三日이면 배울수잇는至便至易한 自己文字를 이와갓치 알지못하고 世上을지나간다는 것은 不可使聞於他人의 羞恥라고안이할수가 업는것이다 世界中다른사람들이 이와가튼事實을알면 우리朝鮮사람보고무엇이라고할가? 絶對至者이必要하고 하로밧비文學普及運動과事業을 하지안이하여서는안이되겟다

上表에서보는바 日本文과漢文을解得할수잇는 사람의數는 比較的小數이고 또이小數의解得者도殆히 그全部가朝鮮文을 解得할줄아는사람 들이엇다 그럼으로 그것은 文盲率을 보난데 何等關係가업는것으로 看做할수잇는것이다

第三章 朝鮮農業의特徵

第一節 總說

朝鮮農業을 全般的으로 考察하려면 理論上 當然히·土地問題 特히 土地를 農業으로 利用하는 諸問題부터 論論치아니하여서는 안될것이다 그러나 本論의 主된目的이土地利用과및 農村經濟를 調査硏究함에 잇는關係上 土地利用에 關한 諸問題는 後回에서 詳述하겟다 또이곳에서考察코저하는것은 朝鮮農業의全貌를 摘寫코저하는것은 아니다 卽다시말하면 土地利用과 農村經濟에 關聯되는 方面의 農業上 諸特徵을 論述함에不過한것이다 이것은 此種調査硏究의 目的이 그것을必要로 하기때문이다

極東諸邦에서 보는바의 農業과갓치 朝鮮의農業은 勞力의分量이 單位面積의 土地에 對하야 極히多量으로 쓰이는 點 卽換言하면 農業이 勞動量으로보아서 非常히 集約的인것은 한特徵이다 農業生産上 各種作業이 比較的적은器具卽 다시말하면 小農具類의 助力을빌려가지고 하는手工이다 이와갓치 機械力을 利用치안는 農業은 非常히多量의 農業勞動을 必要로하는것이다 事實어느地方을 勿論하고 大型機械의 種類인 트렉터 등 마인等의 農用機械를 使用하는데는엽다고하여도 過言이안이다 一般的으로말하면 比等大型의農用機械類는 아주農民間에 生産한것으로 그런農用機械가 잇는것까지도 알지못하는形便이다

또한가지의 特徵은 多量의 肥料를 施用하는것이確實히朝鮮農業의 特徵이라고하겟다勿論東洋經濟國中에는 朝鮮보다 더욱만히肥料를施用하는곳도업는것은안이지만 北米또는歐洲諸國에 比하야 肥料施用量은顯著하게 만흔것이다 이와가티 多量의肥料를使用하는 根本理由는 곳土壤의肥沃度를 維持하고 넉넉이 農業生産을 繼續的으로하고저함에잇는것이다 만일이와가티안이하엿더면 아무리土地가 不可消耗의特性을 가젓다하더래도 오늘날까지約四千年의 利用을지나고도 오히려現在의 生産力을維持할수는到底히 업는것이다 故博士는『四十世紀의農業』이라고하는 冊에 이點에關하야 特筆大書로 强調한것도 果然一理가업는것이안이다

土木建築談合事件 最高一年半求刑

談合詐欺收賄贈賄等罪로 言渡는來十六日

【咸興】 금년사월에검거한함흥 토목건축청부업자 미전희대팔(梶田喜代八)외 십삼명에 관한담합사기 증뢰(贈賄) 수뢰(收賄)사건의제일회공판을 지난구일오전십시부터 오후일곱시 까지 등본재판장(藤本裁判長) 주심아래에좌등(佐藤)삼택(三宅) 량배석 판사렬석과 재등(齋藤) 검사립회로 변호사 도변(渡邊) 상야(上野)정상(井上)소천(小川)천택(川澤)채곡묵(蔡谷默) 등이 참석한후공판에 드러가등본재판장의 심문이 끗난후재등 검사로부터 피고전부는 사실을 부인할분안이라 공우회(工友會)라친목회 가관아래에서취담합(書取談合) 견입담합(見込談合)을감행하면서 일만원이상 만원까오분(五分)의 만원이상은 삼지 사분(四分)오만원이상은 삼분(三分)을락찰이(落札人)에게서거출하야 회원의상호부조(相互扶助)에쓴것이안니라 회원전부가 공동분배한 것도 용서못할일이오 피고중 구보영송(久保榮松)은담남도 회계계(會計係)와토목과영선계(土木課營繕係)에관직으로잇스면서청부업자에게서수천원을수뢰한것은더욱용서못할일이며서송실(西松實) 원전휘신(原田輝信)등의 증뢰(贈賄)사실등보다 피고들은담합사실을 회피하고자하나 소화륙년칠월삼십일(昭和六年七月二十日)고등법원판례에 미루어보아도 피고들의죄피를 용이할수업다고 언롱하론고한후 다음과가티구형하고 언도는 오는십륙일이라한다

久保 榮松	懲役一年六個月		追徵金千百七十一圓
原田 輝信	罰金	百圓	
大崎新三郞	罰金	百圓	
吉宇 直二	懲役六個月		
近森五太郞	同	十個月	
西 松 實	同	一 年	
大橋小太郞	同	十個月	
中村 嘉伸	同	六個月	
佐川 正雄	同	六個月	
森 政 市	同	十個月	
中川 亮次	同	六個月	
佛崎 定一	同	六個月	
梶田喜代八	同	十個月	

馬鞍島近海에 三名의中國海賊

漁業者를襲擊하야 現金船隻奪取逃走

【新義州】 지난륙일 오전삼시경룡천군(龍川郡)남주도동마안도(南洲島洞馬鞍島)부근에서등동에거주하는어업(漁業)신연능(申應連)과안동현동구(安東縣大東溝)방학례(龐學禮)랑명이어렵중(漁獵中) 돌연 조씨구(趙氏溝)방면에서중국인(中國人)삼명이 나타나 권총이명을습격하여 마승(麻繩)으로 결박하고 금구십구원 팔십전인물품을 강탈한후 타고왓든 목선(木船)을 버리고 피해자의어선목장어타고 종적을 감추엇다는데목하 엄탐중이라한다

玉溪川 護岸工事促進

【伊川】 이천군읍내(伊川郡邑內)의 전면(前面)을흐르는옥계천호안공사(玉溪川護岸工事)는 일반시민의열망과 당국의로력으로 겨우일부의 호안(護岸)공사를 실시하얏슬뿐이데 아직 탑리(塔里)중부(中部)로 천안리(泉岸里)까지의 종점(終點)을 실시치안이하야 기성호안공사(旣成護岸工事)도 홍수시에는 파괴(破壞) 될 념려가만흔바 더욱이 옥계천상류호안공사(玉溪川上流護岸工事)의 기점(起點)으로서약일리되는곳에 이천수리조합(伊川水利組合)의저수지(貯水池)가 잇슴으로 만일의 경우(境遇)에는 이천읍내 전부가 사활(死活)의 기로(岐路)에 서게됨으로 한층더 불안이늣기고잇다 그럼으로 이천옥계천호안공사의 미성구역(未成區域)을 하로라도 속히실시하야일반주민을 안두케하야주기를 갈망한다고한다

崇專基靑主催 音樂會大盛況

【平壤】 숭전학생긔독교청년 ... 난파 홍영후 김원복제씨를비롯하야 생도들의자미잇는 순서의 출연은 일반관중의 갈채를밧고 동야십시삼십분경대성황리폐회하엿다

道立醫院疑獄 十個月役言渡

咸興地方法院에서

【咸興】 함흥도립의원회계겸서무계 송본린이(松本麟二)의 이명에관한 사긔(詐欺)횡령(橫領)죄 언도는 지난구일 오전구시함흥지방법원 신축법정에서 열리엿는데 등본재판장(藤本裁判長)으로부터 다음과가티언도하엿다

松本麟二	懲役	十個月
野間正人	同	八個月
茂泉三郞	同	八個月

(但二年間執行猶豫)

千金夢에失敗 『장님』돈을詐欺

畢竟發覺、領警에被逮

【奉天】 일확천금(一攫千金)의단꿈은 왜여지고 도리혀랑중무일전(囊中無一錢)의곤경(困境)을참다못하야필경눈먼장님(盲人)을 사긔한죄로 령사관경찰서에 체포된자가잇다

평안북도출생(平北出生)김현숙(金賢淑)(三八)은만주에만 가면어떠한 일을하든지 갑작히거부(巨富)가될수잇다는생각으로약간의 금전을갓고 봉천에와스나뜻과 가튼일자리를 찾지못하고가젓든돈은 전부소비 되여려숙비까지 갑지못하야 심이곤란한쇠테악의(惡意)를이르켜가티숙식하고 잇는신의주(新義州)에서멀니봉천안마계(按摩界)를시찰온장님백모(白某)에게가장 친절한듯이 모든일을도아주며 마음을사고 신용을엇게되여 케반비용을잘 조사한후에잇는 백씨의 부인에게 『경괴은밀히 신의주 약죽정(若竹町)조흔봉천서 개업할터이니 돈팔십원만 속히우송하라』는위조편지를보내고 북시장(北市場)에서도장을 색이여 감쪽가티팔십원을 사긔하야 명날이 못되여모다쏘 바리고 다시백씨의 부인에게 『준비에자금이 무척사용되니 다시백원만 속히보내라』는 편지를 붓치엿든바 백씨부인은 재차요구에 의심을 가지게되여 직접우송치안코 백씨친구가 봉천오는편에 백원을 의뢰해보낸바 친구가 지난오일밤 봉천에도착하야 그사유를말하고 가져온돈을 전한결과사긔당한줄알고 당국에 범인수사원을계출하엿다고한다 이일을 몸에도 생각지못한 김현숙은돈오가만기다리고 편히누어 낫잠에 코를골고잇는것을 령사관경찰서원이 지난륙일 두시반경에체포한것이라고한다

興南警察의 레코—드取締

不穩한말이잇다고

【興南】 함남흥남경찰서고등계(高等係)에서는오는십오일부터 축음긔에 사용하는『레코—드』를취체한다는데종래에는『레코—드』는취체가업섯스나 금번법령(法令)이개정되며서적만취체할것이 아니라 노래(歌詞)에도 역시 불온한말이잇서 취체한다는데 일반은 가사선택에도주의하는것이조켓다고한다

不義兒毒殺女子

檢事는二年役求刑

【公州】 십년수절(守節)이일시의 애욕을참지못하야 패륜불의의씨가생기자 세상의 의목이 두려다하야 생후사일된여아(嬰兒)를죽이고 범정에선과부가잇다 충남아산군온양면백암리(牙山郡溫陽面白岩里) 리우례(李友禮)는 이십이세에과부가된후 열새삽과열한살된 소생을양육하면서 이래 수절하고지내오다가 가사를 돌보아달라고 데려다둔 친족하(親族) 리민일(李敏一)과작년녀름에방온돌(溫突)을 수리하느라고 남아잇는·박에서 가티자게된기회에 십년동안참아오든 애욕을못참아 불의의 형락(享樂)을한것이 포태가 되야 만사이되매 주위의이목이 무서움으로 대전욱정권보(大田旭町權衣)의집을비러 금년일월에 해산하자 드듸어생후나흘만에 양재스를붓먹여 죽게한것이라는바 경찰에탐지한바되여 지난팔일 공주지방법원(公州地方法院)법정에서게된것이다 림회검사는 징역이년(二年)의 구형이잇자 관선(官選)윤용현(尹用變)변호사의 각형변론이잇엇스며 언도일(言渡日)은 오는십오일이라한다

前科四犯에 懲役三年

【慶山】 경북경산군하양면한사동 리용암(慶北慶山郡河陽面汗沙洞)(李龍岩)은 전과사범(前科四犯)으로소화륙년에일년반의 징역선고를밧고 동팔년이월구일에 복역을 맛치고출감한그익일 즉이월십일일부터 오월십사일까지 동군와촌면 룡천동 김봉의(同郡瓦村面龍川洞)(金鳳儀)방 외십사개소에 침입하야 약백여원가격 물건을절취한사실이 잇섯든바 지난오월십구일에 경산경찰의 손에체포되여 동오월삼십일일에 루범상습절도죄(累犯常習竊盜罪)명으로 일건서류와 한가지로송국하얏든바 대구지방법원 으로부터 삼년징역의 언도를밧엇다한다

一盃復一盃로 年百萬圓消費

麗水郡의一年飮酒量

【麗水】 전남려수(全南麗水)에서작년일년간 소비된주류(酒類)총계를 조사하면탁주(濁酒)일만오천륙백 사십삼석에 세액(稅額)사만오천백이십일원과가격으로 이십구만오천 오백칠십이원합하야 삼십사만 륙백구십삼원을 필두로 남해、사천、순천(南海泗川順天)등각군으로부터 이입(移入)되는소주 약주 탁주(燒酒藥酒濁酒)가십오만원이며 청주 맥주외래주(淸酒麥酒外來酒)등이 적어도삼십만원이상에 달할뿐아니라 게다가 밀조자벌금(密造者罰金)오천구백이십오원을가하야 칠십구만 륙천륙백십팔원인바 이것을다시 소매상들이 소비자에게 대한가격으로 따진다면 실로백만원이란 놀라운수자에 달할것이나 전군교육비(敎育費)십만이백원에비하면실로한심함이라한다

麗風에휩싸여 草家一棟浮動

二百米突上空에

본월구일 경북하양동 서동리처수의 소유삼간 초옥한채가허공에 떠올나 비행긔 모양으로 약이백메돌이나 떳다가 그대로 나려왓다는바 그날은 일긔가심히 더웟스며 고요한공긔가운데에 갑작이 회오리바람이일어 그와가티 올라간것인데 다행히 인명의손상은 업섯다고한다

借金하라다 格鬪翌日死亡

警察眞狀을調査

【潭陽】 담양군대전면대치리(潭陽郡大田面大峙里)려관업자 리명칠(李乘七)에게 동려관에 류숙하는 박자홍(朴子洪)이가 금년 삼월에 잇스니 돈일원만 꾸어라다가 말성이되여 지난오월이십이일 정오에 격투한일이 잇다 그의일인이십삼일 오후삼시에사망하얏다 이사실을 탐지한담양경찰서 에서는 대총공의(大塚公醫)를 대동하고 지난팔일현장에 출장하야 상해치사(傷害致死)나안인가하야 동면공동묘지에 뭇엇든시체를 파내여해부하얏다하며 가해자 리명칠은 방금담양경찰서에유치하고엄중취조중이라한다

作人은播種競爭

農村에簇出하는小作爭議 地主와舍音은責任回避

【榮山浦】 이종긔(移種期)가 절박한 이때에 소작권(小作權)이동이니신구작인경쟁이니의사건이 요사이신문지상에 루루히 게재되는바 전남영산포 동척출장소(全南榮山浦東拓出張所)에는 삼십여명의 소작권복구진정서(小作權復舊陳情書)를가지고 매일애원하는 수작인이잇다 이제자세한 내막을소개하건대 전남라주군 영산면운곡리 라성철(全南羅州郡榮山面雲谷里 羅聖喆)은 전긔동척의 토지만흔경작하야 근근연명하야오든중 뜻박게지난이월분에 해출장소로 부터 해작통지서(解作通知書)를 밧게되엿다 청천벽력을당하라 해출장소에가서 리유를 물르즉 사음(舍音)의보고에 의하야 개작한것이니 사음과상의하라함으로 즉시 사음에게와서 무른즉 그런보고업섯스니 출장소와상의하야 경작하라 함으로 안심하고 파종(播種)까지 하여놋고 비료(肥料)까지 하엿드니 뜻밧게 신작인이 다시파종을하고 해출장소와사음은 서로미루며 화작시켜주지아니함으로 권긔와가티 리유업시 작권쌔앗겻다는 삼십여명진정서를 만드러 매일애원하는것이라는데 사음은가튼동리에 거주하는 봉대규(奉大奎)다한다

許基氏의篤志

【南原】 남원군대강면강석리허긔(帶江面江石里許基)씨는 면내공공사업에 회생적으로 로력하야오든바 금번오월하순경에 대강면보통학교에교문(校門)이업슴을통절히생각하고 화강석이주(花崗石二柱)현시가 사십여원가치의 교문주(校門柱)를 긔증하여 즉시 건립하얏다하며 학교곰는반의 씨의독지에대한 찬양이자자하다한다

體操時間에 學生毆打

【海州】 지난달하순에 수청(輸城)○○○학교선생○○○은 체조시간에 사년생 마창일(馬昌日)을구타하여니가두개나부러지고류혈이 낭자하게 됨에도 불구하고 그대로계속하여체조시간을 마치엿다 그학생은그로인하여마라리아에까지 걸리어 고통중인데 학부형들과 일반은 모다이를 분개하여비란이자자하다한다

龜尾暴力團 四名送局

지난十日에

【善山】 경부선구미경찰은시내들 배회하는불량단을 소탕할 방침으로 십여일전부터 검거를치하고폭력행위(暴力行爲)의 죄명으로 엄중취조한다함은 긔보한바어니와 그동안 취조가끗남음으로 수령급(首領級)인 리수봉(李壽奉)(三六) 리유복(李有福)(三三) 박성달(朴聖達)(二四)서석산(徐石山)(三三)등사인을지난십일오전시십분발차로문부장 김순사(文部長金巡査)의호위로 금천검사국(金泉檢事局)으로일건서류와함께 송국하엿다는데 동경찰은다시잔당(殘黨)을엄소로 거더활동중이라고한다

誘引嫌疑에憤慨 人家에兩次放火

放火罪로送局된女子

【大田】 충남서천군마산면라방리(舒川郡馬山面羅方里)에사는김만준(金萬俊)처오순례(吳順禮)는동면장항리(同面長項)에사는 림암금(林岩金)의집에 불을질르고 방화죄라는 죄명으로 지난륙일 군산검사국(群山檢事局)으로송치되엿다는데 방화한리유는 엇던권에 림암금의처김효녀(金孝女)가허여느곳으로 도망하고말엇든바 림암금의모김씨가 이것은 반드시오순례의 소위라고 돌아다니면서 말하엿데대하야 분개한순례는 사월이십구일에 림암금의 집에불을노아스나 동리사람들이 모이여 불을꺼버리엿슴으로 목적을 달치지 못하엿다가 또다시오월삼일 오후구시경에 불을다시노은것이 발각되엿것이라고한다

二名重傷 一名卽地慘死

土塊가문어저서 彌勒驛工事場의惨事

【永同】 충북영동군영동면귀곡리(忠北永同郡永同面主谷里)에서 미륵역(彌勒驛) 신축공사장에서 지난구일 오전구시경에 흙이문어저 삼명의사상자를내인바 원적을황금면지봉리(黃金面池鳳里)에둔 양재봉(梁在鳳)은 즉사하고남어지이명은즉시병원에입원하여 지료중이나그중한명도생명이 위독하다고한다

文山公普開校

륙월십일에

【新上】 오월이십일부로인가된 삼학급사학년제(三學級四學年制)의함남정평군 문산공립보통학교(咸南定平郡文山公普校)에서는 지난륙월십일에 개교식을거행하엿는데 교사(校舍)는 방금기산리(岐山里)에건축중으로 이학기까지에는 준공되리라고 보고잇스며 그동안은금호학교(錦湖學校)구교사에서교수키로되엿다 이케정평군은 주이면(朱伊面)을제하고는각면에일면일교의 공보교가 실현되엿다

當年의名花가 獄中生活웬일

罪인배 竊盜罪

【江陵】 강릉읍본정모선술집의 너주인공으로서 그의이름이 쫑쫑하야 만객의발자취가 잡답하여 일상만성이되어오든 탁잠이(卓潛伊)는요즈음음울한강릉경찰서에서 매일취조를 당하고잇는바 그는동적한 범죄물을행해든사실이 경찰에 탐지되엿다한다 그는 읍내모모상점에서 주인의 눈을속여 가져간것을 치마에감추어 가져간 월잘불쌍지에 자백한건수가 이십붙건의 다수에이르고 그의피해액은 사백여원가란 다액에이른다한다 아즉도여죄가 잇슬듯함으로 계속취조중이라는바 실로 강릉의인사를 독점하든 탁잠이도 구름가튼 허영심으로 말미암어 그의최후가 이런비참한막으로 쇠장식하리라는그들중심으로현애를쏘든로청남들의 재삼안탄을하고잇는터이라한다

學校費橫領事件 事態益益擴大!

橫領金額一萬二千餘圓 犯人等一部만自白

【大邱】 리보=달성군학무계 학교비출납주임(達城郡學務係學校費出納主任) 보권덕웅(寶權德雄)부경군재근(盧慶郡在勤)문야무우(門野茂雨)두사람에게한 대구지방의 취조는 나날이엄중하야가며 권긔달성군에서 도청에보고한 피해게산액(被害計算額)은각학교수업료기타 합하야 일만이천원으로 되여잇는 外에 권긔보고불표준하야 취조하고잇스나 아직까지 두사람의자백한횡령금액은수천원밧게되지 안으다하며 이외취조는 언제나 씃이날지 모르겟다고한다

賭博해돈일코 虛僞盜難告發

【伽倻】 경남함안군가야면사내리(慶南咸安郡伽倻面沙內里)에거주하는 송재주(宋在周)란자는 자긔아우재업이가 일본대판로동시장에서 벌어모은 돈백원을 토지사달라고 부친것을 우편소에서 차저가지고도라가다가 동리(同里)유순화(柳淳和)주점에서 리원여(李元汝)류경운(柳敬云)등으로 더부러도박을하야 소지금전부를 일허버리엿스며 동금전을리원여에게로도주하고엇슴으로 돈찾기가 어마연하여 주인 유순화가자가잇스니 술먹으려가자는데 딸어가서 업미를취토록 먹엇든지그익원에 새여본즉 소지금전부가 업섯다는리유로 한안경찰서에 주인유순화씨를걸어 고소를제긔한것이 경찰의원피고를엄중히 취조한에따라 도박해도일은것이 판명되여 피고소인유순화씨는청천백일의몸이되엿다한다

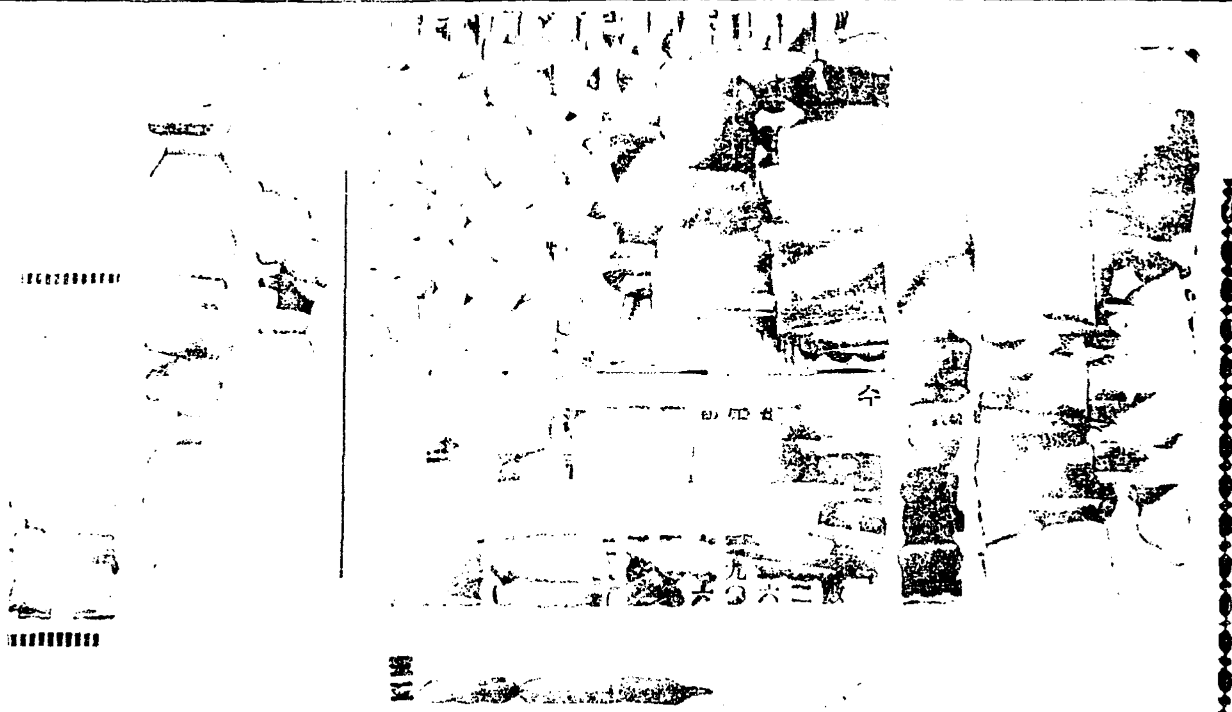

火田民救濟로 共同製炭奬勵

【通川】 강원도통천군림남면(江原道通川郡臨南面)명문암리(明文岩里)판막리(板幕里)다동리(茶洞里)의 화전민(火田民)들은 초근목피(草根木皮)로 근근히 생명을유지하여오든바 림남면장리상환(臨南面長李相煥)씨의 링과경찰관주재소 수석부장후등(臨南警察官駐在所首席部長後藤)씨의주선으로 국유림(國有林)의제탄업(製炭業)을공동작업(共同作業)으로경영토록 필사적활동(必死的活動)을한결과 륙월삼일에 강원도내무부산업과 말휘리출장소원(江原道內務部産業課末輝里出張所員)이 와서 작보를맛치고간는바 리면장(李面長)과 후등부장(後藤部長)의말을드른면 국유림매각대금(國有林賣却代金)은 각자부담(各自負擔)의 힘에 잇는자는 위선지출하고 위선 출금(出金)치 못할 적빈자에게는 면당국에서 차입할계획을 가지고 잇스며 만일금번 성적여하에의하야 장래에도근방 국유림은될수잇는대로 산간부락화전민(山間部落火田民)들에게지령(指令)토록 필사적활동을 아기지 안이하겟다하며 사업착수는 칠월상순부터개시 할터이며 관매한다

蠶繭共販

【洪城】 충남 홍성군 농회(忠南洪城郡農會)에서는예년과가티 오는십삼일부터 동삼십일일까지 십팔일간 춘잠견공동판매(春蠶繭共同販賣)를 하려하는바 수확고는 작년보다 약일천관(一千貫)증가될예정이라하며 가격은 좀만흥하리라는바대략 아래와갓다고한다

特等 五圓 一等四五圓

【鎭川】 충북진천군진천면(忠北鎭川郡鎭川面)에서는금년 춘잠종 일천오백삼십여매를 소립(掃立)하엿스는데 군농회에서는 방금공동판매를 준비인바공동판매긔일과 등급은 좌와가트리라한다

期間 六月十五日부터同月末日까지

等級 特四、五〇 一等四、〇五 二等三、六〇 三等三、一五

【金浦】 김포군에 금년춘잠종 춘잠종매수는 륙백오십매로서 발육성적이 극히양호하야 수견고 삼백칠팔십석을 예상한는중으로 군농회에서는 례년과가티 금월이십일부터 팔일동안 공동판매(共同販賣)를개시하리라는데 금년은작년보다 고치갑이고등한 가계로 일반 양잠가에서는 다소활긔를띄인 모양이라한다

【金泉】 경북 김천(慶北金泉)에서는 륙월십삼일부터춘견

洞民이出役 집을지어주어

無家人을同情

【烏山】 본적을 충남 아산군(忠南牙山郡)에둔 리병무(李炳武)는 먹고살생활에 쪼들니어 처자를다리고 삼년전에자라나든 고향을떠나 경기도진위군송탄면가재리(振威郡松炭面佳才里)최리복(崔理福)씨집 겻방을 빌녀들고삼년동안을 겨우생활의 연명은 하여오든중지난달에와서는 집주인최리복은 방을쓰겟다는 리유로 방을내노라함으로부득이 여러식구를 잇끌고정처업시 떠나고자 하엿든바 그동리유지인 박봉규 리범재(朴鳳奎李範載)기타 동리일동의발긔로조그마한 집이라도지어 주자는고마운뜻으로 방금집을짓는중이라는데 리병무군은 유지들의고마움을마지안는다고한다

딸데리러갓다가 뭇매맛고死亡

畢竟司法官이出動

【義州】 의주군의주읍홍서동(義州郡義州邑弘西洞)에사는오학세(吳學世)는 약삼개월전에 어연일로 구타를당하고 아래누어신음하다가 지난아일에 드듸어 사망하엿는데 의주경찰서에서는 의주도립의원(義州道立醫院)에사체의해부를 의뢰하는일방 의주군송장면사산동(義州郡松長面社山洞)에거주하는 조삼련(趙三鍊)최춘복(崔春福) 방세익(方世益)항헤정등 사인을 인치하야 엄중히 취조하는중이라한다

이제 그사실내용은 권긔사망한오학세의 장녀오보배(長女吳寶貝假名)가 처음시집갓든 남편 장세호(張世浩)가 모사건으로 신의주형무소에서 삼사년복역하는동안 생활의 곤난으로 송장면사산동(松長面社山洞)에 사는 리계왕(李桂王)에게 개가하엿든바 권긔첫번남편 장세호(張世浩)가 만긔출옥하야 넷날의 안해를차저 동거하기를애원하는중 권긔오보배가 개가한 두재번남편인 리계왕(李桂王)이가 신병으로신음하다가 마츰죽고말엇다 그래서 권긔오학세는 그과부된 딸의집에 차저가서 남편죽은집에 잇슬필요가 업다고 그딸보배에게 본가로도라가기를 명하엿든바 젊은과부를 노코 이리저리말성이 만흔집에 모혀잇든 권긔 조삼련(趙三鍊)등사명이 남편죽은지 몃날되지도안는데 가자는것이 무엇이냐고 달녀들어 권긔오학세를란타하여 수처의타박상을 내인것이 원인이되여 사망한것인듯 하다고 마침내사법관의출동까지 보게되엿다한다

深睡中老婆를 食刀亂刺逃走

原因은未詳

【濟州】 지난오월삼십일밤열한시경에제주읍화북리(濟州邑禾北里)에거주하는 고영산의처(高永山妻)가자긔집안방에서 잠을자고잇든중 돌연괴한이식도를들고 낫타나서 왼쪽목을수처찔르고 도주해 버렷다는데 이급보를 접한제주경찰서(濟州警察署)에서는 제주에서는희유의사실인만치 대긴장하야 범인의체포 수배를하는일방 피해자는 곳입원치료중이나 매우위독하다하며 원인 은미상이라한다 방법은 림찰로할복안(腹案)이라한다

地方人事

▲閔載祺氏(忠南道會議員)大田에서開會된道會에參席키爲하야出發하는途中本報天安支局歷訪

社告

◇取消 六月八日付本報第四面所載 武에對하는記事中金堤郡의農牛는云云한것은 全部取消함

◇訂正 昭和八年六月三日附發行本報第四千三百五號朝刊四面에記載한麗水金融時評中『女子에게弄談』云云은利用者組合職員의誤植이기茲에訂正함

朝鮮日報社 白

謹告

今般本社에서左와如히支局을設置하엿사오니照亮하소서

朝鮮日報社 白

牙山支局
位置 京南緖溫陽溫泉驛前
支局長 金利泰

嶺美支局
位置 位置京義線嶺美驛前
支局長 金亨承

惠山支局
位置 咸南惠山鎭
支局長 李鍾泰

今般本支局電話를左와如히變更하얏나이다

釜山支局
電話一四九二番

牙山支局
記者 金榮鎭
同 金寬濟
集金員 朴源

元山支局
總務 康奎鎬
右解任함
總務兼記者 朱翰漸
記者 康奎鎬
右新任함

木浦支局
總務兼記者 徐光朝
寫眞班記者 金俊洙
右新任함

善山支局
邑內駐在記者 林永振
寫眞班記者 張信澤
右新任함

惠山支局
總務兼記者 姜泳求
寫眞班記者 金炳基
右新任함

慶州支局
安康分局記者 韓珠祚
右新任함

漣茶支局
總務兼記者 姜汎
右新任함

江陵支局
記者 安鍾燦
同 金長根
右新任함

榮山浦支局
今般本支局事務所를李擧洪氏宅으로移轉하엿나이다
電話五〇番